Los cantinas proliferan gracias a una ordenanza

Fue aprobada para evitarlas, pero tuvo el efecto contrario.

Seguridad 6

La amistad alteña es leal, elogia Carlos Rocabado

El exitoso conductor de Tv trabajó hace 10 años en esta ciudad.

Gente 12

www.elcompadre.bo

El Compadre

Semanario alteño

El Alto, domingo 5 de abril de 2015 - Año 1 - Nº 45

Bs 2
32 págs.

Soledad: El Alto no pide privilegios, quiere retribución

La Alcaldesa electa ya está ocupada en una agenda de emergencia. Anticipa que hará ajustes al servicio de los Buses Sariri. Dice que recibió denuncias contra Patana. Al Presidente le dice que El Alto permitió la bonanza boliviana.

Política 8 y 9

Luis, un genio de la programación

Gente 13

Cristo vive; llévate la lámina de la Pascua

Gente 10-11

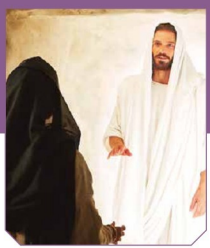

Un sueldo de Bs 7.000 acerca al sueño de la casa

Los bancos ya ofrecen créditos sin cuota inicial. El problema es el costo de los terrenos, casas y departamentos.

Economía 14

La batalla más grande del maestro

David Santalla está internado. Miles oran por la recuperación del comediante.

Pasarela 2

Pasarela

"Bolivia no tiene mar, pero tiene piratas. Estamos completamente desprotegidos", dijo David Santalla, maestro de generaciones de artistas, pero también víctima de plagio.

Agenda Cultural

HOMENAJE A EL ALTO
Del 1 al 9 de abril, estudiantes y docentes de la carrera de artes de la Universidad Pública de El Alto expondrán obras inspiradas en la ciudad más alta del mundo. Sala Antonio Gonzáles Bravo, Casa Municipal de Culturas. Mcal. Sta. Cruz esq. Potosí.

FERIA DE LA CULTURA KALLAWAYA
La Dirección de Cultura de la alcaldía realizará la feria el martes 7 de abril a las 9.00 de la mañana en el patio de la Alcaldía Quemada, participarán grupos autóctonos de Charazani. El objetivo es promocionar la medicina tradicional.

CONCIERTO CON ALTURA
Celebrando el Día Internacional del Charango, el jueves 9 de abril se realizará un concierto de gala en el Teatro Raúl Salmón de la Barra, Alcaldía Quemada, desde las 19.30. Participarán Ernesto Cavour, Rosario Peredo, Celestino Campos, Donato Espinoza, René Alinas, Agustín Alonso, Bruno Campos, Gerardo Parejas, Mauro Vásquez y Miguel Mengoa.

El Compadre
www.elcompadre.bo

Director Ejecutivo: Grover Yapura A.

Editora: Gladys Mita Ramos
gmita@elcompadre.bo

Redacción: Gloria Mamani, Armando Quispe, Rolando Garvizu, Laura Maldonado, Christian Rojas, Rosa Mujica, César Sánchez
Diagramación: Limberth Chuquimia
Fotografía: Ximena Paredes y AFKA
Corrección: Sandra Lima
Publicidad: Bania Soler
bsoler@elcompadre.bo
Admistradora: Gabriela Flores
Suscripción: Delia Velásquez
Distribución: Daniel Alegría

Oficina central: Calle Harrison Nº 1978, entre Díaz Romero y Villalobos (Miraflores)
Central piloto: (591-2) 2971808
Oficina El Alto: Av. Jorge Carrasco Nº 82 entre calles 4 y 5, zona 12 de Octubre.
Central piloto: (591-2) 2825594
Email: elalto@elcompadre.bo
Clasificados: huayruro@elcompadre.bo

Queda prohibida la reproducción parcial o total de los contenidos sin autorización expresa del editor. Derechos de propiedad registrados 2011©

El semanario El Compadre, producto de Multimedia Infopública S.A., es parte de la familia integrada por la revista Oxígeno y el periódico digital www.oxigeno.bo

La noticia de la semana en imágenes

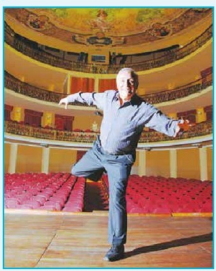

Por la recuperación del maestro David Santalla

David Santalla Barrientos está en el corazón de las familias bolivianas. Internado la tarde del miércoles en el hospital Arco Iris (La Paz) como consecuencia de un derrame cerebral, el comediante más importante del país ha despertado una cadena de oraciones por las redes sociales y en las calles se habla del actor de teatro popular y destacado actor de cine.

Nacido el 16 de agosto de 1939, el pequeño David encontró su pasion a los 10 años, cuando hizo reir en Chile a un niño autista. En el vecino país estuvo entre la gimnasia y el teatro estudiantil y cuando retornó al país, 10 años después, fue atrapado por las tablas, gracias a la radio.
Es ingeniero de profesión, pero no la ejerce, y es padre de más de 50 personajes que él mismo interpreta.
Santalla está internado y los médicos han dicho que su cuadro crítico ha mejorado. El país vota porque cumpla lo que dijo el 2013: "Para dolor de muchos, hay Santalla para mucho rato".

Rodolfo Paz
HAIR FASHION
rodolfopazhf@gmail.com
info@rodolfo-paz.com
www.rodolfopaz.com

NUEVA SUCURSAL EN EL ALTO,
Avenida 6 de marzo entre calle 4 y 5 zona 12 de octubre
Torre León Mezzanine

Sopocachi
Edif. Manantial, No. 2223
Av. 20 de Octubre
Tel. 242 3157

Calacoto
Av. Ballivián / calle 12
Tel. 279 0269
Cel. 776 60027

"Mis padres son de la población de Turco-Sajama (Oruro), conocen perfectamente como se hacen estas prendas, entonces nos enseñaron y empezamos a producirlas", contó Ivón Vega.

Trabajo · El taller se ubica en la zona 16 de Julio de El Alto, donde siete miembros de la familia Vega producen prendas y accesorios artesanales.

Los Vega son los tejedores de finas prendas de alpaca

El taller "Artesanías Waliki Producciones" elabora prendas tejidas con lana de alpaca natural y con lana sintética. Algunas prendas son hechas a mano y otras son tejidas con máquinas.

Laura Maldonado
lmaldonado@oxigeno.bo

La rueca de Los Andes bolivianos gira y gira para envolver la lana de alpaca y convertirla en un hilo de primer nivel. Y los ovillos finos y suaves darán forma a prendas de vestir demandadas por los turistas que visitan el país.

Ese girar y girar es parte de la vida de doña Angélica, quien impulsa un negocio especializado en el tejido a mano. Ella, su esposo don Roberto Vega y sus cinco hijos son conocidos en la calle Sagárnaga por elaborar tejidos a mano y a máquina.

Una de sus hijas, Ivon, cuenta a El Compadre que el amor por la rueca y la necesidad de sostenerse económicamente hicieron que la familia monte un pequeño taller en la zona 16 de Julio de El Alto, el cual fue bautizado con el nombre de "Artesanías Waliki Producciones". La idea fue gestada a partir de la experiencia de los padres y la relación que ellos tienen con la crianza de camélidos en Oruro.

Hace mas de 50 años, Don Roberto y doña Angélica tenían un puesto de venta en la calle Sagárnaga, donde vendían encajes. La demanda de este producto no era alta; en cambio, las prendas andinas eran solicitadas y adquiridas por los turistas, esto los llevó a emprender esta actividad con fines comerciales.

Entonces, fue cuando se reinventaron. Don Roberto aprovechó sus conocimientos en confección para producir ropa de aguayo y lana de alpaca con diseños andinos. Así convirtió su negocio y ahora vende prendas elaborados en su propio taller.

Ivón se siente muy orgullosa por haber integrado ese taller junto a su familia, a iniciativa de sus padres, hace 20 años. Ella recuerda que las primeras prendas que produjeron fueron las camisas con aguayo antiguo.

"Además, vimos como unas personas llegaban de Tarabuco y traían ropa hecha con material de esa región y les iba muy bien. Como mis padres son de la población de Turco-Sajama (departamento de Oruro) conocen perfectamente como se hacen estas prendas, entonces nos enseñaron a nosotros, los hijos, y todos empezamos a producir. Todos somos orgullosos tejedores", afirma.

Lo más interesante de su empresa es que para obtener esa lana, la familia cría camélidos en la población de Turco. Extraen la masa lanuda, la trasladan a su taller de El Alto, la hilan con rueca y producen sus prendas. En suma, la familia Vega ha logrado completar toda la cadena de producción.

Ivón enfatiza que su madre se enfoca en la elaboración de medias y polainas de lana de alpaca. Su padre realiza camisas con aguayo antiguo y chaquetas de lana de alpaca, estas son tejidas a máquina. Su paciencia y su compromiso con este arte hacen que sus productos sean perfectos, en sus modelos incluye diseños con imágenes de llamitas como muestras de la cultura boliviana.

El taller es un conglomerado de vidas e ideas, en el que los siete miembros de la familia trabajan intensamente. Los productos que elaboran son vendidos exclusivamente en su puesto de venta de la calle Sagarnaga de La Paz. Elaboran: guantes, polainas, gorros, lluchos, chompas, bolsones, mochilas, también cinturones de cuero con aguayo antiguo, trabas, accesorios y adornos como llaveros con forma de llamita.

"Nosotros vendemos del productor al consumidor final. Lo que producimos es simplemente para la venta en nuestro puesto y cada vez hacemos novedades de acuerdo a lo que la gente pide", dice.

Artesanías Waliki Producciones produce desde El Alto para los turistas del mundo, aunque desde hace un tiempo los bolivianos también compran sus prendas.

Quieren ampliar la producción

La familia Vega Muñoz reconoce que sus productos son muy cotizados en el puesto de venta en la calle Sagárnaga, en los últimos meses han recibido solicitudes de prendas al por mayor, por eso quieren ampliar el taller y el negocio.

"Queremos ampliar la producción, para que sea expuesta no solamente en La Paz, sino también en todo el país y quizás con el tiempo exportar. Ya lo hubiéramos hecho, pero solo somos siete los que producimos y necesitamos más personas, esperemos que las otras generaciones de la familia continúen", expresa Ivón, quien está segura de lograrlo.

Ivón Vega muestra uno de los ponchos elaborados con lana de alpaca.

Los productos son novedosos y cuidan todos los detalles de presentación.

Fotos: Ximena Paredes

Productos
- Chompas
- Chalecos
- Camisas
- Medias
- Polainas
- Guantes
- Bolsones
- Mochilas
- Cinturones
- Trabas

Piensa en tu hija, tú **mereces respeto** y **protección**

El Compadre

Ley Integral para garantizar a las mujeres una vida libre de violencia, Ley 349-DS 2145

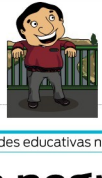

"Servicios Generales tenía que hacerse cargo del arreglo de la infraestructura en las unidades educativas, pero no lo hizo por pedido de las juntas escolares", dice la Alcadía.

Educación · Se compró material de construcción que las unidades educativas no necesitan

Compraron pintura negra y azul; no la llevaron a colegios

La Alcaldía compró pintura de colores que, según los padres, no se usan para pintar las unidades educativas. Las autoridades reconocen este hecho y dicen que ese material debía ser usado por Servicios Generales.

Redacción El Compadre
www.elcompadre.bo

Para realizar el mantenimiento de las escuelas, la Alcaldía de El Alto compró pintura de diversos colores: blanco, girasol, naranja, plomo, azul y negro. Los padres de familia aseguran que los colegios requieren, por lo general, los tres primeros, incluso podrían usar el plomo, pero cuestionan la compra de los dos últimos colores, y revelan que no las recibieron.

Documentación del programa Mis Escuelas Dignas a la que accedió El Compadre permite establecer que la Alcaldía compró 934 baldes de pintura látex y al óleo.

Los padres de familia

El ejecutivo de la Federación de Padres de Familia (Fedepaf), Ismael Vargas, afirmó que en las unidades educativas los colores que más se requieren son el blanco y girasol, "Todos han recibido blancos, en ningún momento otros, como azul y negro".

"La pintura negra y azul no la necesitamos para las unidades educativas", indicó Reyna Bedoya dirigente del Distrito 1.

Juan Barrera, dirigente del Distrito 4, indicó que ninguna unidad pidió esos colores oscuros, es más "recibimos los baldes de pintura blanca, la dotación de pintura negra no la hemos recibido", sostuvo

Fausto Loza, dirigente del Consejo Distrital de Juntas Escolares del Distrito 8, explicó que a los colegios de su sector "no han llegado los baldes de color azul y negro" y cuestionó la compra de dichos colores. "Con el negro no se haría nada, no pintaría nada, con el azul tal vez. Tenemos alguna información extraoficial de que tal vez el municipio haya comprado", dijo.

Las autoridades

El director de Educación de la Alcaldía, Freddy Mayta, explicó que se entregaron 1.500 baldes de pintura, pero que los materiales "ya habían estado comprados por parte del programa Escuelas Dignas". Reconoció que hay material que no se puede utilizar, es el caso de "las pinturas negras, que no se necesitan". Sin embargo, aseguró que todos los baldes de pintura se entregaron a las escuelas.

El responsable del programa Escuelas Dignas, Wilfredo Condori, dijo que su unidad fue la encargada de armar las carpetas para el desembolso de los recursos; sin embargo, la unidad de Servicios Generales se encargó de armar las primeras carpetas, pues "tenían que usar estas pinturas. Servicios Generales tenía que hacerse cargo del arreglo de la infraestructura en las unidades educativas, pero no lo hicieron porque hubo una petición de las juntas escolares para que este material lo use la Dirección de Educación".

La Alcaldía compró pintura azul para las unidades educativas de la urbe.

Foto: Archivo

Pintura para el mantenimiento de infraestructura en unidades educativas

Detalle		Cantidad	Precio por unidad en Bs	Precio total en Bs
Pintura súper látex; color blanco; contenido 18 L	Balde	287	460.00	132.020.00
Pintura súper látex; color azul; contenido 18 L	Balde	200	460.00	46.000.00
Pintura súper látex; color girasol; contenido 18 L	Balde	287	460.00	132.020.00
Pintura súper látex; color negro; contenido 18 L	Balde	50	460.00	23.000.00
Pintura al óleo; color naranja; contenido 18 L	Balde	50	650.00	32.500.00
Pintura al óleo; color azul; contenido 18 L	Balde	50	650.00	32.500.00
Pintura al óleo; color blanco; contenido 18 L	Balde	30	650.00	19.500.00
Pintura al óleo; color negro; contenido 18 L	Balde	39	650.00	19.500.00
Pintura al óleo; color plomo; contenido 18 L	Balde	50	650.00	32.500.00

Hay material que no puede ser utilizado por Educación

Las unidades educativas no pueden beneficiarse de todo el material adquirido por el Programa Mis Escuelas Dignas. No les sirven sogas, vigas, listones y tablas compradas.

Según el detalle de la compra, se adquiririeron 70 unidades de "listón 2x2x6 m" y 70 unidades de "listón 2x2x4 m".

El director de Educación de la Alcaldía, Freddy Mayta, dio la razón a los dirigentes de los padres de familia. "Hay algunos materiales que no podemos utilizar, había habido algunas sogas que no necesitamos, sobre todo lo que es pintura negra no se necesita". Otros materiales comprados son: alicates, cautín de bronce, flexómetros, carretillas, palas, picotas, baldes metálicos, tijeras de corte, winchas, combos, planchas metálicas y otros en diferentes cantidades.

En la Ceja

Limpian las paredes con propaganda

La Alcaldía de El Alto dio inicio a la tarea de limpiar las fachadas afectadas por la propaganda política, informó Jorge Orihuela, responsable de Obras del programa Ceja Nuevo Centro Urbano.

"Es así que una vez terminadas las campañas electorales, hemos visto que nuestras calles han sido pintadas con diferentes mensajes políticos. Queremos volver a habilitar estos lugares lavando los espacios y mejorando con pintura donde se requiera", explicó.

El objetivo de esta tarea es reducir la contaminación visual, para lo que se desplegará obreros que limpien los sitios afectados en la Ceja de El Alto.

Se trabajará por el lapso de una semana en los puentes de acceso al aeropuerto, la Pasarela del Arquitecto, el puente detrás del multifuncional y el puente de la Ceja.

"Se repondrán los espacios públicos dañados con pintura de color cemento, vamos a mejorar la mayoría de estos lugares para mejorar de alguna manera el aspecto de la ciudad", expresó el responsable de obras de la Alcaldía.

JISK'AS

Vialidad

Mantienen rutas de la flota Sariri

La Alcaldía de El Alto dio inicio a la segunda fase del mantenimiento de las rutas de la flota de buses Sariri, con una inversión de Bs 200 mil. La obra incluye el tendido de pavimento flexible. "Queremos mejorar todos los accesos por donde pasa el bus Sariri", informó el gobierno municipal.

Seguridad

Reemplazan 72 luminarias

La Alcaldía de El Alto realizó labores de mantenimiento y reemplazo de luminarias en el recorrido de las avenidas Franco Valle y Jorge Carrasco, informó el responsable de Alumbrado Público, Nicolás Chambilla. Se instalaron 72 luminarias, las que fueron colocadas con 3 carros canasta.

Futuro · En esta iniciativa los niños y jóvenes también reciben capacitación para ser independientes en el futuro

Un centro católico cambia la vida y el futuro de niños con discapacidad

Esta es una obra iniciada el 2001. El Centro San Martín de Porres ofrece terapia y asistencia de especialistas a niños y adolescentes de El Alto.

Gloria Mamani
gmamani@elcompadre.bo

El Centro San Martín de Porres de educación infantil es un lugar donde padres, madres y educadoras se juntan para ayudar a niños y adolescentes con discapacidad con el objetivo de que contribuyan a la sociedad.

Lisandro Mamani tiene 8 años y la mitad de su cuerpo sufre parálisis. No puede desarrollarse como los niños de su edad; sin embargo por el amor y esfuerzo de su mamá, asiste al centro "San Martín de Porres" donde, desde hace tres años, recibe ayuda de especialistas. Gracias a sesiones de fisioterapia está aprendiendo a caminar.

Cuando camina su madre, Guillermina Huanca, muestra su sonrisa a plenitud. Lisandro da algunos pasos con la ayuda de las barras metálicas y muy pronto estará listo para hacerlo solo. Doña Guillermina explica que antes no sabía cómo ayudar a su hijo y que por la falta de tiempo él solo estaba recostado en la cama. Ahora, ambos van desde la zona 25 de Julio hasta la zona Huayna Potosí (zona norte alteño), para que Lisandro aprenda a caminar y a mejor su habla.

Otro caso de superación es el Abel, un joven de 22 años con parálisis cerebral. Con terapias y apoyo especialista ya puede caminar y empezó a hablar. "Aquí ha mejorado, antes no podía pararse, se caía nomás, ahora está caminando", cuenta doña Simona.

El Centro San Martín ofrece terapias de fonoaudiología, fisioterapia, psicología y educación escolarizada. Gracias a esta iniciativa, 120 niños con capacidades diferentes ven un mejor mañana, además su vida ha cambiado gracias a la alimentación y terapias.

Adolescentes y jóvenes se capacitan en talleres de panadería, bisutería (aretes, collares, pulseras) y tarjetería con el objetivo de ser independientes económicamente en un futuro no muy lejano.

"Lo que hacemos es brindar una educación especial, con áreas de rehabilitación física y fonoaudiología (…), nuestro objetivo es que sean independientes y se integren a la sociedad, mientras más pequeños mejor", explicó, Irma Rojas, fisioterapeuta.

La coordinadora de este Centro, Maruja María Fernández, explica que la institución tiene el compromiso de brindar apoyo a la familia y a los niños con discapacidad. El precio que los padres deben pagar para que sus hijos se beneficien de los talleres, la educación y las terapias es de Bs 80.

San Martín de Porres reúne a 120 niños, niñas y adolescentes con capacidades diferentes. El 80 por ciento de los asistentes tiene discapacidad intelectual, el 10 por ciento auditiva sensorial y el otro 10 por ciento discapacidad física.

Los recursos que genera el Centro son insuficientes, por ello buscan ayuda de organizaciones.

"Acogemos a los niños que salieron a la luz, porque antes los tenían escondidos en casa, pensaban que eran un castigo de Dios, pero ahora (los padres) asimilan que son una bendición. Ellos tienen la capacidad para recibir, es bueno que tengan una buena alimentación, educación y rehabilitación. Ellos son parte de nuestra familia, de nuestra sociedad, hay que apostar por esta población", dice la hermana Fernández.

La Diócesis de la ciudad de El Alto, mediante su Coordinadora de Obras Sociales, ayuda a ocho centros infantiles para personas con discapacidad en la urbe alteña. Seis se dedican exclusivamente a ayudar a niños especiales y los otros dos trabajan en educación mixta. Sin embargo, por la falta de atención y de políticas públicas en beneficio de este sector, las personas con discapacidad necesitan mayor apoyo de la población.

Las personas u organizaciones que están interesadas en hacer donaciones o ayudar a los centros pueden comunicarse con la Diócesis al teléfono 2844264.

Foto: Ximena Paredes

En el Centro se trabaja con niños con discapacidad y se brinda apoyo a su familia.

El personal que atiende el Centro San Martín de Huayna Potosí.

Una obra de 14 años

- El 2001 nació la idea de visitar casas de Huayna Potosí
- Ante la demanda, las religiosas se reunieron en una casa y formaron un grupo.
- El 2003, la Iglesia San Martín les dio un espacio que luego se convirtió en el Centro San Martín de Porres
- El Centro ahora tiene 15 especialistas que trabajan con 120 niños.

CORTITAS

Cochabamba

Otra unidad de Hemodiálisis

El presidente Evo Morales inauguró, el martes, una nueva Unidad de Hemodiálisis en el Hospital Viedma de Cochabamba, que cuenta con 15 máquinas de última generación para la atención de enfermos renales crónicos. "He llegado acá para poder entregar (esta sala). Esperamos que pueda prestar servicio", dijo en un acto en el nosocomio.

La Paz

Darán viabilidad a 16 puntos de GVN

La Agencia Nacional de Hidrocarburos viabilizó la revisión de solicitudes para la construcción de 16 nuevas estaciones de servicio de Gas Natural Vehicular (GNV) en la ciudad de La Paz. Tras una reunión con representantes legales de 27 empresas interesadas, 16 pedidos fueron considerados viables y sujetos a una nueva evaluación.

Lanzamiento

Un consultorio virtual laboral

El director de Trabajo, Miguel Albarracín, presentó el 'Consultorio Laboral Virtual' para atender las consultas de trabajadores del país los 365 días del año. "El consultorio laboral virtual es para mejorar la atención al público en general, atender las consultas laborales de la población a través de la página web del Ministerio de Trabajo", informó.

El Alto

Preparan nueva feria tributaria

El Director de Recaudaciones y Políticas Tributarias de la comuna, John Villalba, informó que se prepara la segunda feria tributaria de la gestión 2015 que se efectuara en el Distrito 12 de la ciudad de El Alto. La segunda feria se realizará este 10 de abril, aunque no se tiene definida la zona. La población muestra curiosidad, declaró John Villalba.

Bolivia

Superavit en la venta de carne

El Instituto Boliviano de Comercio Exterior informó que la exportación de carne generó 1.137.000 dólares en enero de este año, mientras que las importaciones de este producto sumaron 418.000 dólares, dejando un superávit comercial de 719.000 dólares. Bolivia exporta mayormente carne bovina (81%) y de pollo (19%), de acuerdo al IBCE.

"Nosotros pediremos al Mayor Mendivia y al alcalde que realice los operativos para clausurar estos bares clandestinos que no tienen autorizaciones", dijo Margot Castillo.

Norma • Recaudaciones y la Intendencia se endilgan la responsabilidad de cerrar a las que no tienen licencia de funcionamiento

Una ordenanza hizo proliferar las cantinas y nadie las frena

Desde el 2007 no se dan licencias de funcionamiento, pero continúan abriéndose los locales. Algunos son clausurados, pero no tardan en abrirse.

Rosa Mujica Flores
rmujica@oxigeno.bo

Una ordenanza municipal concebida para evitar la proliferación de bares y cantinas en El Alto ha conseguido el efecto contrario, al punto que el gobierno municipal no puede controlar el funcionamiento clandestino de estos establecimientos, que generan peligro donde se instalan.

La ordenanza fue aprobada en la gestión de Gustavo Morales, presidente del Concejo, con la idea de frenar la apertura de locales.

La ordenanza 132/2007 prohíbe a las autoridades municipales otorgar licencias de funcionamiento a negocios que expendan bebidas alcoholicas, lo que evidentemente ocurre; desde entonces, decenas de locales se han abierto en la zona 12 de Octubre, Villa Dolores, Río Seco, Cruce Villa Adela, Senkata y últimamente en Ventilla. La negativa de otorgar estos documentos dio lugar a que los propietarios de los locales falsifiquen documentos o accedan a pagar multas, con el único objetivo de registrar su existencia, según pudo confirmar El Compadre.

Jhon Villalba, director de Recaudaciones de la Alcaldía de El Alto, declaró que "a estas actividades nunca se les ha dado licencia de funcionamiento, solo se los ha registrado y cuentan con un número de padrón".

Aclaró que los restaurantes, quintas y recreos sí pueden solicitar la licencia de funcionamiento; pero los karaokes, peñas, discotecas, bares o pub's, cantinas, whiskerías y chicherías no pueden acceder al documento desde el 2007.

Antes de la emisión de la ordenanza municipal se registraron algunos locales que siguen operando. "Conocemos que hay un montón de clandestinos, pero esos negocios tendrían que ser directamente clausurados desde la Intendencia", explicó Jhon Villalba.

"Desde la gestión 2007, ya se determina que las actividades económicas que expenden bebidas alcohólicas no puedan solicitar licencia de funcionamiento; solamente las anteriores al 2008 deben tener su padrón municipal. El control lo realiza la intendencia municipal", declaró.

En las fotos de esta página se muestran bares clandestinos ubicados en el barrio 12 de octubre, en la avenida Tiahuanacu.

Durante las consultas que hizo en oficinas municipales, el semanario El Compadre estableció que los efectivos de la Guardia Municipal tienen la tarea de controlar y contener estos establecimientos, pero no consiguen su cometido, pues una vez clausurados los locales, los propietarios buscan otro nombre y lugar para su negocio.

El Intendente Municipal, mayor José Luis Mendivia, informó que en los últimos meses fueron clausurados 50 bares y cantinas clandestinos y 15 legales. Admitió que varios son reincidentes.

"Se hacen controles en los bares, sobre todo en lo que compete a los horarios. Controlamos los ambientes, el servicio que brindan y también se hace el control de bebidas alcohólicas. Lo de las licencias de funcionamiento es un tema de Recaudaciones, en lo que va de la gestión se clausuró 50 bares clandestinos y 15 legales", dijo.

Los bares y cantinas han proliferado en Villa Dolores, 16 de Julio, Ciudad Satélite, Río Seco, Alto Lima, Villa Adela. Incluso hay edificios con pisos acondicionados donde se ofertan actividades sexuales y son fácilmente identificadas porque usan cortinas de color negro y rojo. Pese a los controles de la Intendencia, el funcionamiento de este tipo de locales se mantiene, lo que ha generado una molestia entre las juntas vecinales.

Uno de estos es el denominado "Avión", ubicado en la zona Villa Bolivar "A" frente al Aeropuerto Internacional El Alto. El local fue intervenido y cerrado en nueve ocasiones, pero continúa operando y recibe a jóvenes.

Datos

- Antes del 2007 había un registro municipal que solo reconocía 200 negocios autorizados para vender bebidas alcohólicas.
- Entre enero y marzo, la Intendencia clausuró 50 bares y cantinas clandestinos y 15 legales, con el argumento que expenden bebidas alcohólicas adulteradas y fuera de horario.
- Algunos propietarios de estos negocios falsifican el Padrón Municipal, para evitar la clausura de sus negocios. Mientras que otros eluden notificar la apertura de operaciones o el cambio de locales.

Fotos: Ximena Paredes

Una discoteca antigua con los vidrios rotos tras una protesta vecinal que exigía su cierre.

El primer piso de un alojamiento funciona como un bar clandestino.

Temor en la avenida Tiwanacu

Los vecinos del Distrito uno piden mayor control por parte de la Intendencia Municipal, con el fin de evitar la apertura de más bares en el sector ya que provocan una sensación de mayor inseguridad ciudadana.

"En el control que hemos realizando, hemos visto que hay tiendas que también se dedican al expendio de bebidas alcohólicas se ha procedido a la clausura, tenemos bares y cantinas ya identificados para que se realicen las clausuras de los centenares de bares que hay en la zona 12 de Octubre y Villa Dolores", aseguró Margot Castillo, dirigente del Control Social del Distrito uno.

Por su parte, las comerciantes de la avenida Tiwanacu se quejaron por la falta de control en el sector, pues allí donde hay bares y cantinas hay delincuentes. "Por aquí grave roban, salen de la discoteca y nos piden plata, no podemos andar solas", dijo una comerciante.

Bolivia. Se trata de una serie sobre la lucha por la recuperación de los hidrbocarburos

Abren ciclo de documentales

El jueves fue inaugurado el primero. La Manzana de Blancanieves muestra la batalla de Manuel Morales Dávila contra Goni, al punto de ser recluido.

Redacción
oxigeno@oxigeno.bo

Un ciclo de cinco documentales históricos, que muestran archivos audiovisuales de más de 12 años sobre la lucha por los hidrocarburos en el país, son expuestos en el cine 4K Shopping de ciudad Satélite en el El Alto del 2 de abril al 6 de mayo.

En la primera semana hasta el 8 de abril, se presenta todas las noches a horas 20:00 el primer capítulo denominado "La Manzana de Blancanieves", que muestra la lucha iniciada por Manuel Morales Dávila, quien fue encarcelado por el ex Presidente Gonzalo Sánchez de Lozada a quien acusó de "traidor a la patria" por la capitalización de YPFB.

La iniciativa es un esfuerzo privado de las productoras audiovisuales Huella Andina, Mestizo Productora Cinematográfica y Miramar Bolivia Film con el apoyo del Programa Ibermedia, que promueve la realización de proyectos audiovisuales en América Latina, España y Portugal, informó Marcia Morales Olivera, parte del equipo de responsables.

El estreno contó con la presencia del abogado Manuel Morales Dávila, de 88 años de edad, quien muy emocionado recibió los aplausos de los asistentes.

La recopilación se titula "Los Archivos de la Abuela" y en su primer capítulo muestra cómo se inició en el país la batalla del pueblo boliviano por los hidrocarburos cuando se organizó el Comité de Defensa del Patrimonio Nacional, encabezado por Morales Dávila. Es una historia que comienza en 1995 y concluye en 2006 tras la nacionalización con la firma de los nuevos contratos petroleros.

"Se trata de la historia de un pueblo que debe ser rescatada, disfrutada, llorada y sufrida (...) y queremos que el pueblo conozca la historia desde su perspectiva y no desde la de los intelectuales o historiadores de élite", enfatizó Marcia Morales e invitó al pueblo alteño a ver los documentales en el Cine 4K, en ciudad Satélite.

El abogado Manuel Morales Dávila, en el estreno del primer documental.

Dijo que se decidió estrenar los documentales en El Alto por ser el símbolo de la lucha del pueblo boliviano; luego se lo hará en La Paz. Cada uno de los 5 documentales será exhibido por una semana. Para mayor información se puede llamar al 72014382 de la productora Huella Andina.

JISK' AS

Libro

Libro de La Paz y la Semana Santa

Semana Santa en la ciudad de La Paz es un libro que recoge en siete capítulos, la historia de la celebración religiosa a partir del siglo XIX a la fecha. Se trata de una edición de la Secretaría Municipal de Culturas que fue presentada el jueves 2 en la Iglesia de la Merced. Reseña la aparición de las hermandades y cofradías, tradiciones de la paceñidad sobre la celebración

Santa Cruz

Debatirán aporte de G. R. Moreno

El Presidente de la Fundación Cultural del Banco Central de Bolivi, informó de que habrá una serie de debates para la discusión sobre el legado del intelectual cruceño Gabriel René Moreno, "en el marco de la plurinacionalidad y la descolonización". Los debates tomarán lugar en las ferias del libro del país desde mayo.

"Conocí a autoridades sociales que han validado y compartido nuestro programa de gobierno. Necesitamos que sean fiscalizadores, acompañantes de lo que vamos a lograr como urbe".

Soledad Chapetón · Destaca que el gobierno investigue a Patana. Invita a Evo a trabajar por El Alto.

La Alcaldesa electa de El Alto ha visitado El Compadre. Dice que quiere marcar la diferencia desde el primer día. Su prioridad será mejorar la seguridad ciudadana. Va a revisar el servicio de los buses Sariri. Anuncia que las obras de Édgar Patana serán concluidas. Y promete visibilizar el trabajo de los miles de emprendedores.

"No pedimos privilegios sino la retribución a los alteños"

Redacción El Compadre
www.elcompadre.bo

Fotos: Ximena Paredes

La Alcaldesa electa de El Alto sabe que desde el primer día de su gestión debe marcar diferencia. Por ello, Soledad Chapetón menciona con frecuencia las palabras: beneficio del pueblo alteño, transparencia, compromiso, responsabilidad y ciudadanía. Ella visitó la redacción de El Compadre para explicar qué se ha propuesto hacer de inmediato.

¿Cómo recibió usted el respaldo de la población que expresó la decisión de que sea alcaldesa de El Alto?

Lo recibo con agradecimiento y humildad. Quiero agradecer a Dios y a cada uno de los alteños y de la alteñas que confiaron en mí. Presentamos un programa de gobierno que a las ocho de la noche del domingo se ha convertido en el programa de gobierno municipal de El Alto. Vamos a trabajar, con el pedido de que toda la ciudadanía alteña sea parte del reto; necesitamos cumplir, mostrar resultados y unir a la ciudad. Vamos a trabajar con transparencia y responsabilidad, para hacer la diferencia.

¿Va a pedir información sobre la gestión saliente?

Trabajamos en hacer una comisión de transición y en nuestro equipo técnico para la gestión. Tenemos que ver en qué condiciones recibimos la alcaldía y en qué condiciones la vamos a entregar, en el marco de las leyes.

¿Investigará la gestión de Edgar Patana, de quien el Presidente dijo que podría tener relación con corrupción?

Primero, es importante saludar esa aceptación (la del Presidente) de que hubo numerosas denuncias y me parece saludable que el gobierno vaya a proceder a la investigación. A nosotros nos tocará, en su momento, hacer una comisión para tomar las mejores acciones. Hoy estamos en una agenda de construcción para ver los futuros pasos, porque creemos en la planificación de lo que vamos a hacer en los próximos meses.

Usted recibió denuncias de la gestión de Patana

Sí, hemos recibido varias, no solo en la campaña sino algunos meses antes, obviamente hemos pasado la información como corresponde. Ahora, al final de la campaña, llegó muchísima documentación la cual no tuvimos el tiempo de revisar.

¿La revisará?

Vamos a tener un responsable para evaluarlo todo, son muchos documentos, son denuncias; por supuesto tendré el cuidado de leer todas las que llegaron.

¿Qué dice de dirigentes que no aceptaban su victoria?

Hay que separar, hay declaraciones que se hicieron en proceso de campaña. Ahora estamos en una etapa diferente, dimos un paso adelante y hay que mirar el objetivo mayor. Necesitamos trabajar de manera conjunta, se lo dijimos a todos, a las autoridades sociales. Ahora estamos en un proceso democrático donde se debe respetar la decisión de la ciudadanía. Quien le habla y el equipo que la acompañará coordinaremos; convoco a deponer nuestras diferencias. Debe primar el objetivo mayor. La población espera resultados inmediatos.

El Presidente expresó resistencia a trabajar con usted. ¿Cuál es el mensaje para él?

Que lo invito a trabajar no con Soledad Chapetón, sino con El Alto, con los miles de ciudadanos que fueron parte de este giro histórico de Bolivia. Esta ciudad fue la que promovió la estabilidad económica de la que Bolivia goza. No pedimos privilegios, pero es importante retribuir a esta ciudad. Muchas veces el Presidente dijo: 'quiero trabajar por El Alto, quiero proyectos' y eso es lo que vamos a hacer, vamos a presentar proyectos.

¿Qué hará en lo inmediato en defensa de la mujer?

Esto no es simplemente hablar de policías y ladrones; hay que hacer un trabajo integral. No se trata de una campaña, es una política pública de prevención. Necesitamos fortalecer los

PERFIL

SOLEDAD CHAPETÓN — ALCALDESA

- Soledad Chapetón Tancara. Fue candidata por primera vez a los 29 años.
- Nació en El Alto el 25 de octubre de 1980.
- Es una de los cuatro hijos de la familia y vive en Nuevos Horizontes II
- Fue bibliotecaria de la Alcaldía y estudio Ciencias de la Educación
- Fue asambleísta constituyente por UN.

"Vamos a replanificar el Sariri, revisaremos las rutas"

¿Qué es lo primero que va a hacer cuando asuma el cargo?

Nos comprometimos a trabajar para lograr una ciudad segura, vamos a poner en acción tres proyectos y hoy estamos en medio de una evaluación técnica financiera. Vamos a concluir las obras pendientes. A veces la gente llega a un cargo con el complejo de Adán, en el caso de los varones y en el de las mujeres, el complejo de Eva. Te crees el primero y quieres empezar de nuevo, pero sabemos que lo que tiene El Alto es resultado de la lucha social. No vamos a decir que esto es de la anterior gestión y lo frenamos.

¿Cómo va a relanzar el servicio de los buses Sariri'

Es un proyecto pagado con la plata de los alteños y es un servicio aceptado por la población, pero requiere de una replanificación; fue un proyecto improvisado y con muchas largas. Necesita planificación efectiva; la misma población dice que el Sariri hace trameaje porque va hasta cierto lugar y retorna. Necesitamos evaluar las rutas; es un proyecto subvencionado y necesitamos darle mayor efectividad.

¿Cómo se notará el sello de Soledad desde el día uno?

Si, estamos en el proceso de identificar las acciones inmediatas. Tenemos un programa de gobierno municipal que es de todos; ahora déjeme decirle que en la campaña recibí muchas sugerencias, por ejemplo para los "Auki Uta" (casa de los abuelos) que hoy solo son infraestructuras. Ofrecimos medicamentos y fisioterapia y otro servicios, pero una abuelita nos pidió que hagamos comedores populares. Vamos a ejecutarlo con un proyecto piloto para luego volverlo auto sostenible. Vamos a convocar a trabajar con nuestra propuesta de gobierno municipal.

Más del 75% de los ciudadanos trabajan de manera individual y necesitamos acompañar ese valor de El Alto.

Servicios Integrales Legales de la mujer, necesitamos descentralizar el servicio de justicia, las fiscalías, las defensorías de la niñez y la del adulto mayor.

¿Qué van a esperar los jóvenes que han confiado en Soledad?

Tenemos el reto fundamental de trabajar por la segunda ciudad más grande del país. Algunos dicen que El Alto es un problema, para nosotros nuestra ciudad es una oportunidad para el país. Vamos a hacer que tenga resultados óptimos, soñamos con que se convierta en un ejemplo para Bolivia. El Alto dio mucho al país.

¿Qué hará la Alcaldía por los miles de emprendedores?

Ese el tercer pilar de nuestro programa, justamentes es "oportunidades productivas". Mucha gente trabaja por cuenta propia y nuestra tarea será hacerlos visibles. La información de la Alcaldía no tiene que ser para mostrar la cara de la autoridad inaugurando una cuadra de adoquinado, sino para mostrar la potencialidad que tenemos como ciudad. Les acompañaremos en esta visita de trabajo.

Con sus padres

- Me formé en la Iglesia Adventista, mi madre ha sido adventista, desde niña y hasta el día de hoy. Mi papa es católico. Yo creo que Dios es uno solo, podemos estar en la religión que uno elija, pero Dios es uno solo y a él me encomiendo.
- Tengo dos personas que son todo para mí, papá y mamá. A ellos les tengo que agradecer la identidad que tengo, los valores que he recibido y con ellos aprendí a amar mi ciudad. Si bien son migrantes son alteños, viven en El Alto.
- De ellos aprendí que las limitaciones económicas no pueden ser un freno para crecer en la vida, para mejorar en la vida, para aportar a la sociedad.
- En su momento, cuando nos toque asumir de manera oficial, daré a conocer mi patrimonio.

Reacciones · Diputados del MAS también se resignan a la coordinación

La Fejuve critica a Evo y acepta trabajar con Soledad

Tras la derrota del Movimiento Al Socialismo, dirigentes de la Federación de Juntas vecinales (Fejuve) y los diputados del MAS expresaron su disposición de trabajar con la alcaldesa electa, Soledad Chapetón. Mencionaron que "tendrán que coordinar" con la futura autoridad edil para impulsar el desarrollo de la región.

El secretario Ejecutivo de Seguridad Ciudadana de la Fejuve, El Alto, Silverio Segura, indicó que tras el fracaso electoral de Edgar Patana, respetarán el voto del soberano, aunque cree que será complicado coordinar con la nueva autoridad edil.

"La Fejuve respetará la decisión que tomó la ciudadanía, tenemos proyectos para presentar a la Alcaldía y tenemos que trabajar en coordinación con la nueva alcaldesa, en bien del desarrollo de El Alto. Creemos que será complicado, pero tenemos que trabajar en conjunto", remarcó.

Sobre los resultados de las elecciones, el dirigente vecinal afirmó que el presidente Evo Morales tiene "una gran parte de la culpa" por la pérdida de votos del MAS, por no asistir a los actos festivos por los 30 años de aniversario de la urbe alteña, el 6 de marzo, con el argumento de que se encontraba afectado en su estado de salud, mientras los medios lo mostraron en la ciudad de Santa Cruz entregando obras.

"El presidente Morales cometió un gran error por no asistir (…). Además de las amenazas que hizo de no trabajar con los opositores. Por eso la población está decepcionada de él y dieron el voto castigo", agregó.

La ausencia del presidente Morales, en los festejos del 6 de marzo, fue notoria.

Por otro lado, el presidente de la Fejuve criticó al Primer Mandatario por haber presionado a la población alteña.

"El Presidente se equivocó, al pueblo no se le puede condicionar para que vote, es como decirle ganador pide; más aún cuando a El Alto, en su aniversario, no le ha dado nada, ni su presencia, ahora vemos las consecuencias de ese accionar", dijo el presidente de la Fejuve, Óscar Ávila.

Otras voces

Por su parte, el aún ejecutivo de la Central Obrera Regional, Remigio Condori, sostuvo que todos los proyectos impulsados por Chapetón deberán ser consensuados con las organizaciones sociales. "Si ella (Chapetón) quiere trabajar unilateralmente, no lo vamos a permitir, ahí van a empezar los problemas", dijo Condori, quien agregó que la próxima semana habrá una un ampliado para tratar planes de trabajo a futuro.

Los legisladores del MAS coincidieron con la Fejuve. La diputada Mireya Montaño dijo que impulsan proyectos de Ley para que, con la participación del Gobierno Municipal, se ejecuten importantes obras. "Necesariamente tenemos que coordinar con la Alcaldía, y si la alcaldesa se niega, entonces tendremos dificultades", dijo.

El diputado oficialista, Saturnino Quispe, sostuvo que "el presidente (Morales) dijo que trabajará con opositores, si ellos quieren, pero no se niega a hacerlo. Así que nosotros estamos en esa línea".

Evaluación · Sindicalistas dicen que hace falta generar nuevos líderes

La Conalcam baja el dedo a excandidatos con denuncias

El líder de la Central Obrera Boliviana (COB) y miembro de la Conalcam, Juan Carlos Trujillo, declaró que "la dirigencia no va a tapar o camuflar los actos de corrupción y el que cae, cae no más con todo el peso de la ley".

Hizo esas declaraciones, tras una evaluación que efectuó la Conalcam y el presidente Evo Morales de la coyuntura política, luego de los comicios subnacionales, en cuya oportunidad se analizó las denuncias que pesan sobre algunos dirigentes sindicales, tal es el caso del Fondo Indígena.

Trujillo condenó cualquier acto de corrupción e instó a las autoridades a investigar a profundidad, y anunció que la dirigencia sindical realizará un Congreso Nacional el 20 de abril en Cochabamba, para analizar ese tema.

"No puede haber dirigentes que a cambio de algo, de dinero, se estén moviendo, la consecuencia de un dirigente es su principio fundamental. Entonces, orgánicamente los vamos a denunciar en un ampliado que va a ser el 20 de abril y buscar las sanciones en base al estatuto orgánico", agregó.

Sobre los resultados de las elecciones subnacionales, Trujillo rechazó las declaraciones de políticos opositores que dijeron que el domingo se marcó el fin de los movimientos sociales.

A su juicio, la derrota electoral que tuvo el partido oficialista (MAS) en el departamento de La Paz, y sobre todo en El Alto, calificado como el bastión del proceso de cambio, fue porque el pueblo paceño "ha reflejado su voto en contra de la corrupción".

Así también, indicó que es necesario "crear nuevas camadas dirigenciales". Esos nuevos líderes, dijo, deberán ser leales, consecuentes y comprometidos para defender el proceso de cambio y de ninguna manera prestarse a servir a la "derecha".

"Nuestra vida no termina delante de la piedra de un sepulcro, nuestra vida va más allá, con la esperanza al Cristo que ha resucitado en ese sepulcro", dijo el Papa Francisco en la Audiencia General del miércoles.

I Estación — **Jesús es condenado a Muerte**
Está solo, después de haber sido azotado Pilatos lo entrega.

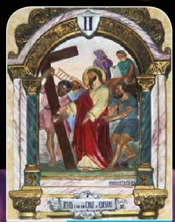

II Estación — **Jesús carga con la cruz**
Cae sobre sus hombros el peso de la cruz, que será su trono.

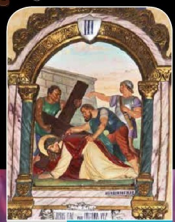

III Estación — **Jesús cae por primera vez**
La cruz destroza los hombros del Señor y se desploma cansado.

IV Estación — **Jesús encuentra a su Madre**
Nuestra Señora ofrece a su Hijo un bálsamo de fidelidad y ternura.

V Estación — **Sim**
Jes
y S
obl

Semana Santa · No es un tiempo de descanso para un cristiano que ama a Cristo

Acompañando a Jesús

Es un tiempo para preparar el alma y para entender el verdadero sentido de la Pasión, Muerte y Resurrección de Jesucristo. Le explicamos que se celebra cada día de esta semana que comienza con el Domingo de Ramos y termina con el Domingo de Pascua. Vivirla es acompañar a Jesús con nuestra oración.

X Estación — **Des**
Es
BRE
Ha

"Celebramos a Cristo resucitado, centro y fin del cosmos y de la historia; velamos llenos de esperanza en espera de su regreso, cuando la Pascua tendrá su plena manifestación", explicó el Papa Francisco.

"La Iglesia se identifica con María: primera y perfecta discípula, primera y perfecta creyente. Ella permanece sola para mantener la fe, esperando contra toda esperanza en la Resurrección de Jesús", Papa Francisco.

ÓN AYUDA A LLEVAR LA CRUZ
ÚS ESTÁ AGOTAADO
IMÓN DE CIRENE ES
GADO A AYUDARLE.

VI Estación
Una mujer enjuga el rostro de Jesús
Verónica limpia piadosamente el rostro de el Hijo de Dios

VII Estación
Jesús cae por segunda vez
Todos los pecados de los hombres pesan sobre su humanidad.

VIII Estación
Jesús consuela a las mujeres de Jerusalén
Ellas lloran recordando las jornadas gloriosas de Jesús.

IX Estación
Jesús cae por tercera vez
En la ladera del Calvario, no puede sostenerse en pie.

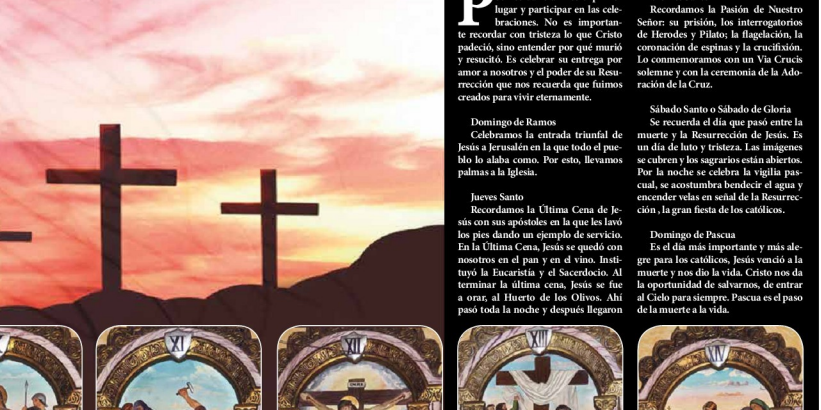

Redacción El Compadre
www.elcompadre.bo

Para vivir la Semana Santa, debemos darle a Dios el primer lugar y participar en las celebraciones. No es importante recordar con tristeza lo que Cristo padeció, sino entender por qué murió y resucitó. Es celebrar su entrega por amor a nosotros y el poder de su Resurrección que nos recuerda que fuimos creados para vivir eternamente.

Domingo de Ramos
Celebramos la entrada triunfal de Jesús a Jerusalén en la que todo el pueblo lo alaba como. Por esto, llevamos palmas a la Iglesia.

Jueves Santo
Recordamos la Última Cena de Jesús con sus apóstoles en la que les lavó los pies dando un ejemplo de servicio. En la Última Cena, Jesús se quedó con nosotros en el pan y en el vino. Instituyó la Eucaristía y el Sacerdocio. Al terminar la última cena, Jesús se fue a orar, al Huerto de los Olivos. Ahí pasó toda la noche y después llegaron a aprehenderlo. Este día visitamos los Monumentos en las iglesias para acompañarlo en esta oración.

Viernes Santo
Recordamos la Pasión de Nuestro Señor: su prisión, los interrogatorios de Herodes y Pilato; la flagelación, la coronación de espinas y la crucifixión. Lo conmemoramos con un Via Crucis solemne y con la ceremonia de la Adoración de la Cruz.

Sábado Santo o Sábado de Gloria
Se recuerda el día que pasó entre la muerte y la Resurrección de Jesús. Es un día de luto y tristeza. Las imágenes se cubren y los sagrarios están abiertos. Por la noche se celebra la vigilia pascual, se acostumbra bendecir el agua y encender velas en señal de la Resurrección , la gran fiesta de los católicos.

Domingo de Pascua
Es el día más importante y más alegre para los católicos, Jesús venció a la muerte y nos dio la vida. Cristo nos da la oportunidad de salvarnos, de entrar al Cielo para siempre. Pascua es el paso de la muerte a la vida.

SPOJAN A JESÚS DE US VESTIDURAS
EL DESPOJO, LA POZA ABSOLUTA, NO LE A QUEDADO NADA.

XI Estación
Jesús es clavado en la cruz
"Padre, perdónales porque no saben lo que hacen".

XII Estación
Muerte de Jesús en la cruz
El Señor clama: "Padre, en tus manos encomiendo mi espíritu"

XIII Estación
Bajan a Jesús y lo entregan a su madre
Llena de dolor, María está junto a la cruz y recibe a su hijo.

XIV Estación
Dan sepultura al cuerpo de Jesús
José de Arimatea dispone la sepultura y la cierran con una piedra.

Carlos Rocabado • El popular conductor de TV ha sido entrevistado por El Compadre.

Gran parte de su vida la ha pasado delante de las cámaras de la televisión. Hoy se encuentra en el momento más importante de su carrera. Cuenta que hace 10 años trabajó en esta ciudad. Mantiene un alto concepto sobre la amistad alteña.

El alteño es fiel y bondadoso

Rosa Mujica
rmujica@elcompadre.bo

Carlos Rocabado es conocido por grandes y chicos. Diecisiete de sus 33 años de vida los pasó al frente de las cámaras, es uno de los pocos conductores que ha trabajado para el público infantil, juvenil y familiar. Se encuentra en el momento más importante de su vida laboral en la red UNO.

¿Cuánto años de trayectoria al frente de la televisión?

Tengo una carrera de 17 años, estuve en radio, televisión, teatro, hice todo en el ámbito audiovisual, es algo que me gusta hacer, no sé si podre dejar la televisión.

¿Como fue el inicio en la televisión?

Fue difícil porque estaba muy nervioso e inseguro. Le agarré el gusto a las cámaras cuando fui presentador de "Animanía" en La Paz, después estuve ligado al mundo de los niños en "Chicostation".

¿Es difícil cambiar de formato?

Lo normal, como todo cambio. Estuve en "Canta para ser una estrella", fue parte de una transición y el cambio total es con mi programa "Actúa". Ahora el cambió es más pronunciado con los dos programas que tengo "Juga2" y "El Bailando por un Sueño", que es otro formato más para familiar. Es nuevo el reto.

¿Cuáles han sido los momentos más difícil de su carrera?

Fueron muchos. Este trabajo no es fácil, no es fácil ser una imagen pública. No es fácil "deber ser", ser buena persona, ser un ejemplo

No te puedo decir el peor momento y no trato de ser fatalista, acepto que todo es cíclico. Uno va aprendiendo que las cosas tienen sus tiempos y no sirve de nada desanimarse. Se debe perseverar y seguir con el mismo impetu para cumplir la promesa histórica de la televisión, que es llevar al living la mejor programación. Trato, todos los días, de hacerlo bien.

¿Qué conoces de El Alto?

Es una ciudad impetuosa, una ciudad donde se puede encontrar todo lo que en otras ciudades no se encuentra. Cada vez que vengo me sorprendo más por las cosas y los nuevos edificios que hay.

¿Cómo son los alteños?

La imagen que tengo de la gente alteña es la calidez con la que te recibe. Soy ingeniero comercial y estuve trabajando en esta ciudad e hice bastantes amigos, después me fui a Santa Cruz y luego de 10 años volví, llamé a un amigo para pedirle ayuda y lo hizo sin pedir nada a cambio, la gente es muy bondadosa y fiel. La calidez del alteño es impresionante.

¿Qué significa para ti Bailando por un sueño?

> *"Es una ciudad impetuosa, una ciudad donde se puede encontrar todo lo que en otras ciudades no se encuentra, me sorprende."*

Gracias a Red Uno estoy a punto de tocar el cielo con las manos como un profesional de la televisión, ya que Bailando por un sueño es un formato exitoso en todo el mundo. Estoy viviendo la etapa más importante de mi carrera. Me parece que fui elegido por mi espontaneidad en la pantalla y la cercanía con el público que son mis marcas registradas.

¿Qué expectativas profesionales tiene?

Tengo una productora en sociedad con Pablo Fernández, somos grandes amigos. Dedico gran parte de mis días a esta labor y hacemos muchas producciones artísticas, cine, publicidad, conciertos culturales y eventos corporativos. Gracias a Dios, puedo decir que he completado el círculo profesional con este emprendimiento.

Perfil

- Carlos Rocabado tiene 33 años.
- Erika Landívar es su esposa.
- Tienen un hijo llamado Santino.

Tengo un amigo llamado José Andrés

Empecé muy jovencito, luego de que (los productores de Unitel) fueron a Chaplin Show y me eligieron para hacer un programa juvenil que se llamaba Punto joven, salía en el ámbito local solamente (en Santa Cruz), por el éxito que tuvo se convirtió en un programa nacional.

Tengo un gran amigo que se llama José Andrés, un niño de nueve años de Cochabamba que está en contacto conmigo.

El otro día, una mamá se me acercó y me dijo: "Mis hijos se han criado contigo y te agradezco mucho por haberles alegrado las tardes". Para mí son muestras conmovedoras y me sorprende haber hecho tanto. El público infantil es el más honesto.

¿QUIÉN?

Univisión

¿Don Francisco llega a su fin?

Univisión ha tomado la decisión de dar por terminado el popular programa 'Sábado Gigante', conducido por el chileno Mario Kreutzberger 'Don Francisco', pero la decisión aún no ha sido informada al comunicador, según publica el Huffington Post. 'Don Francisco' no será reemplazado por otro conductor más joven, simplemente la emisión desaparecerá de la programación. Sábado Gigante se transmite en Univisión desde 1983, pero Don Francisco conduce ese programa desde 1962 en Chile.

México

Erik Estrada es policía de verdad

El actor mexicano Erik Estrada (Dos Mujeres un camino) es policía en la vida real. Quien fue estrella de la serie ChiPs (1977-1983), es Oficial Especializado de alerta para los niños sobre los peligros que acechan en línea. Dijo a la revista Closer: "He estado tratando de volver a mi primera pasión de niño, convirtiéndome en un policía. Voy por todo el país, por las escuelas, educando a los niños sobre los peligros que acechan en el ciberespacio, como un policía de verdad. Es un círculo completo".

Santa Cruz

Anabel Angus sufre acoso

La reina del Carnaval cruceño, Anabel Angus, presentó en la policía una denuncia contra un sujeto que la acosa por teléfono. Anabel, junto a su abogado, sentó la denuncia el jueves en las oficinas FELCC de la radial 17 y 1/2. El fiscal, Marcelo Delgadillo, dijo escuetamente que la denunciante es una reina vinculada al Carnaval. Aparentemente, el hombre realizaba constantes llamadas telefónicas y enviaba mensajes al celular de Anabel, quien intentó frenar la situación y al no lograrlo, recurrió a la Policía.

No le vendas bebidas alcohólicas a menores, exige el C.I.
El Compadre
Ley de control al expendio y consumo de bebidas alcohólicas - Ley 259-D.S. 1347

Bolivia

Papa Francisco iniciará su gira en El Alto

Como ocurrió hace 27 años con el carismático Karol Wojtila, el Papa Francisco iniciará su visita al país en esta ciudad, El Alto. Aquí tendrá su primer encuentro con los bolivianos, entre ellos el presidente Evo Morales, que lo aguardarán en julio próximo.

El 09 de mayo de 1988, el Papa Juan Pablo II llegó a esta urbe, donde miles y miles de personas le dieron la bienvenida.

Con expectativa se espera la confirmación de las fechas de la llegada del Pontífice al país, aunque se conoce que podría ser antes del 10 de julio. Las fechas y lugares de visita del Papa serán anunciados por él mismo, según lo informado por el arzobispo de la Arquidiócesis de Sucre y responsable de las actividades litúrgicas para la llegada del Papa en Bolivia, monseñor Jesús Juárez.

Ya se espera que Francisco llegue al aeropuerto de El Alto y sea ahí donde salude a las máximas autoridades bolivianas, dijo Juárez. Se tiene previsto que Francisco tenga encuentros con grupos sociales y religiosos, lo que también será anunciado por él.

El Papa Francisco llegará a Bolivia en julio próximo.

Alteño · El hijo de un profesor de computación es un apasionado por la tecnología

Luis irá al Iberoamericano de Programación por Bolivia

Luis Quispe forma parte de una selección de nueve integrantes. Él es el más joven. Obtuvo la medalla de bronce en las Olimpiadas Científicas. Ahora tiene claro que quiere trabajar en Facebook o en Google.

Gloria Mamani
gmamani@hotmail.com

Un boliviano trabajando en Google o en Facebook. Ese es el sueño de Luis Quispe Ramírez, ese es el camino por el que se ha propuesto avanzar este adolescente alteño que disfruta el deporte y la computación; los ordenadores son lo suyo y lo han convertido en uno de los bolivianos más talentosos.

Hijo del profesor Edwin Quispe y de la señora Mercedes Ramírez, Luis ha desarrollado una particular habilidad con las nuevas tecnologías. De hecho, tiene un talento natural que le permite conocer las computadoras al detalle.

En representación de su colegio, el Santa Bárbara, el 2014 participó en la Olimpiada Científica Plurinacional Boliviana (OCPB), en Santa Cruz. Clasificó, se destacó y obtuvo la medalla de bronce a nivel nacional. Desde entonces, su vida ha cambiado, pues el premio lo ha estimulado para involucrarse en el mundo de la programación.

Luis no entra en el típico perfil de un muchacho apasionado por los computadoras. No es introvertido, ni tímido. Es un adolescente alegre y extrovertido a quien le gustan también los deportes y la comunicación. A sus ocho años participó en un programa televisivo dedicado a la niñez en canal 57 y hoy es parte de Eco Jóvenes. Sin embargo, las cámaras son solo un pasatiempo, pues la programación es su pasión.

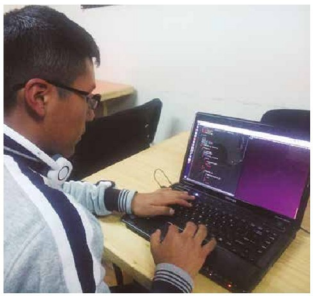

Luis Quispe participará en la Competencia Iberoamericana de Programación.

En estos días, está concentrado en su preparación para una competencia iberoamericana. Su prioridad es ganar agilidad y rapidez en la programación. Por ello, y desde que ganó aquella medalla de Bronce, participa en un grupo creado por colegas suyos de la Universidad Mayor de San Andrés (UMSA) para mejor su destreza y conocimiento. "En mi colegio hay incentivo, pero lo que nos enseñan es limitado. Hay personas que disfrutan la programación, pero están dispersas, en la UMSA encontré a personas que comparten mi pasión", explicó Luis.

En febrero, participó en la etapa de preselección del equipo Bolivia que participará en la Competencia Iberoamericana de Programación, que se realizará en junio. Hubo 12 participantes y él ha sido uno de los nueve seleccionados.

"El logro más importante que tengo fue salir entre los nueve mejores, hace semanas nos reunimos para luchar por la iberoamericana, ahora soy el más joven del equipo", explicó Luis.

Se prepara diariamente junto a los universitarios con el sueño de ser el mejor en su área. Ya sabe que estudiará Ingeniería de sistemas y que quiere trabajar en Google o Facebook. "Nunca dejen de soñar, si algo les gusta luchen por hacerlo realidad y si no funciona cambien el camino, pero no la meta", arenga Luis Quispe.

BTH es una opción para entrenarse

Un joven programador que busca ayuda puede encontrarla, como Luis Quispe, en la UMSA o en Bolivia Tech Hub (BTH). Wilmar Alex Pimentel, miembro de este centro, dijo que BTH es un espacio abierto para entrenar, aprender cosas básicas o programación competitiva y practicar o hacer proyectos en el área tecnológica.

Por ejemplo, allí Luis encontró apoyo para, si él lo quiere, ganar más competencias. "De las preselecciones que tuvimos, (Luis) es el más joven, puede ir a cuatro mundiales más, hasta Tokio 2018. Si entrena, es constante y la adolescencia no lo destruye puede lograr más", aseguró.

Luis Quispe fue premiado en la Olimpiada Plurinacional 2014

> *Si tiene un sueldo mínimo de Bs 1.440, se le otorga el crédito de aproximadamente 10 mil dólares, pero va a ser muy difícil encontrar un terreno o una vivienda con ese precio", FIE.*

Norma · La banca comenzó a otorgar créditos para vivienda de interés social sin cuota inicial

Un sueldo de Bs 7.000 hace cercano el sueño de la casa

Las personas asalariadas que tiene un sueldo mínimo de Bs 1.440 pueden acceder a un crédito de 12 mil dólares. Los que ganan por encima de 7 mil dólares pueden acceder a préstamos de 60 mil dolares.

Laura Maldonado
lmaldonado@oxigeno.bo

El miércoles, las entidades financieras del país empezaron a abrir sus puertas para ofrecer el crédito de vivienda de interés social sin cuota inicial. Muchos fueron a preguntar por las condiciones y los montos. Una de las conclusiones a las que se llegó es que para acceder a una vivienda de aproximadamente 60 mil dólares, el interesado debe ganar, por lo menos, Bs 7 mil mensualmente.

De acuerdo con el Decreto Supremo 2137, la banca debe otorgar créditos para viviendas con "cero cuota inicial", a partir de este mes, como resultado de la constitución de un fondo de garantías con el 6% de las utilidades de 2014. Por ello, desde el 1 de abril las entidades financieras estuvieron listas para recibir las solicitudes, aunque desde hace un mes, algunas ya estaban en vigencia como el caso del Mercantil Santa Cruz y Unión.

La norma establece una serie de requisitos que son parte del inicio del trámite del crédito para vivienda, departamento o terreno. Sin embargo, según las consultas hechas en las operadoras financieras, para obtener una vivienda que cueste aproximadamente 50 mil dólares, el interesado debe demostrar que percibe un sueldo alto, desde los Bs 6 mil.

Por ejemplo, según la consulta realizada en la plataforma virtual del Banco Bisa, una persona que quiere adquirir una vivienda de 60 mil dólares tiene que ganar mínimamente Bs 7 mil "líquido". Y el Banco Unión calculó que si el interesado quiere comprar un inmueble de 47 mil dólares debe tener un sueldo de Bs 6 mil.

Los avisos clasificados de diferentes medios de comunicación impresos, anuncian la venta de inmuebles desde los 40 mil dólares, siendo este uno de los precios comerciales más bajos, ya que existen propiedades que cuestan más de 200 mil dólares, según la ubicación, la superficie del terreno o el tamaño de la construcción.

"En el caso de las personas que tienen un sueldo mínimo de Bs 1.440, también se les otorga el crédito que se calcula, aproximadamente 10 mil dólares, pero va a ser muy difícil encontrar un terreno o una vivienda con ese precio", indicó uno de los oficiales de Crédito de uno de los bancos consultados.

Al respecto, el gerente Nacional de Negocios del Banco Nacional de Bolivia (BNB), Alejandro Arandia, explicó que si una persona gana el sueldo mínimo puede acceder a un crédito de hasta 12 mil dólares, y con ese monto tiene la posibilidad de adquirir un terreno en las laderas de una ciudad. "Nosotros cumplimos con la Ley y otorgamos créditos sin cuota inicial, para que la gente se pueda beneficiar con la compra de un inmueble", afirmó.

Los requisitos establecidos para acceder a los créditos, además de la capacidad de pago, son: no contar con una vivienda propia, la vivienda a adquirir con crédito sin cuota inicial no debe tener fines comerciales. Además, el valor comercial o costo final no debe superar los siguientes montos: 400.000 UFV para departamento (unos $us 110.000), 460.000 UFV para vivienda (unos $us 126.500) y 184.000 UFV para terrenos (aproximadamente $us 50.600).

La tasa de interés para vivienda con un valor comercial de hasta $us 70.000 es del 6%, y para vivienda de hasta $us 126.500 del 6.5%. La banca también exige los requisitos básicos de un préstamo.

El ejecutivo la Asoban, Nelson Villalobos, pidió a las empresas constructoras disminuir el precio de los inmuebles.

Las entidades bancarias nacionales están obligadas a otorgar créditos de vivienda con "cero cuota inicial".

El banco Bisa abre consultas virtuales

El Banco Bisa abrió una plataforma tecnológica para recibir consultas de los interesados en adquirir un crédito para vivienda de interés social. Mediante este servicio, la persona podrá averiguar cuál es el monto que puede otorgarle la banca de acuerdo a su capacidad de pago, informó el gerente Nacional de Negocios, Alejandro Arandia.

"El Banco Bisa es el único que cuenta con esta plataforma. El interesado puede ingresar en cualquier momento del día, sin la necesidad de apersonarse de manera física a la entidad financiera de Banco Bisa y podrá saber hasta cuánto se le puede otorgar el crédito", dijo.

Arandia explicó que las consultas On Line están vigentes desde hace un mes. Durante el mes de marzo, la plataforma recibió mas de 16 mil visitas, de las cuales 152 se concretaron y finalmente se convirtieron en créditos aprobados y otorgados.

Esta herramienta cuya dirección es https://vivienda.bisa.com/, brinda la cifra total de los gastos adicionales que implica contar con este crédito, tales como impuestos municipales e inscripción en derechos reales.

"Este es el banco que más ha aportado al Fondo de Garantías con 2,5 millones de dólares, ese monto nos permite cubrir hasta 63 millones de dólares de créditos sin garantía , a partir de esta gestión", dijo Arandia.

Comparación

Caen las exportaciones en el bimestre

Las exportaciones bolivianas bajaron en $us 543 millones en el primer bimestre de esta gestión, en comparación a similar periodo de 2014, según datos proporcionados por el Instituto Nacional de Estadísticas (INE).

Entre enero y febrero del año anterior, Bolivia logró exportar 2.049 millones de dólares, mientras que en el primer bimestre de este 2015 solamente llegó a los $us 1.506 millones.

Uno de los productos que tuvo una caída más notoria en sus exportaciones fue la quinua. De 31,1 millones de dólares, en el primer bimestre de 2014, bajó a $us 17 millones en 2015. La exportación de nueces también cayó, de 17,4 millones de dólares a $us 11,9 millones en un año.

En la comercialización de frutas la situación es similar, no tuvo incremento en comparación a la gestión pasada. La exportación llegó a $us 5,8 millones, mientras que este año obtuvo 4,9 millones.

Karachipampa

Empieza a exportar plomo

La Empresa Metalúrgica de Karachipampa (EMK) consolidará el martes la exportación de las primeras 81,8 toneladas de plomo refinado de alta calidad a Perú, en dos lotes, por un monto aproximado de 2,5 millones de bolivianos, informó el lunes el gerente de la fundidora, Eddy Téllez.

"Vamos a hacer un acto cuando estemos despachando el primer lote de exportación de plomo, este primer lote es de 81,8 toneladas de plomo refinado de alta calidad, y está yendo rumbo a un mercado peruano", informó.

Remarcó que la exportación de ese primer lote de plomo se constituye en un hecho histórico para el país, tomando en cuenta que el proyecto Karachipampa, ubicado en Potosí, fue considerado por mucho tiempo como un "elefante blanco", porque estuvo paralizado por más de 30 años.

"Bolivia y los potosinos han esperado casi 30 años para ver este acto, es un acto muy histórico", afirmó Téllez.

Telefonía · Crece la competencia por clientes en El Alto

Viva abre tienda para sentir la experiencia con un móvil

La tienda ha sido inaugurada esta semana. Se encuentra ubicada en la zona Villa Bolívar D. Es la décima sucursal que Nuevatel abre en el país. Jorge Sánchez explica los planes más exitosos en la urbe.

Rosa Mujica Flores
rmujica@elcompadre.bo

La telefónica Viva presentó su primera Tienda de Experiencia en la zona Villa Bolívar "A" de esta cuidad, para que sus clientes disfruten de una nueva experiencia en calidad de atención al cliente.

"Es la primera Tienda de Experiencia en El Alto y la décima en el país. Aquí los clientes encontrarán la mejor atención y beneficios de la telefonía inteligente e Internet", señaló Jorge Sánchez, Gerente Regional de VIVA.

La Tienda permite experimentar de manera personal las cualidades de los dispositivos móviles, teléfonos inteligentes y tabletas disponibles en el mercado, así como conocer y elegir toda la gama de planes y soluciones que mejor se ajusten a sus necesidades.

Además, ofrecerá los servicios que tiene disponibles un punto de atención tradicional: ventas, post venta, atención en cajas y atención en servicio técnico.

Un equipo está listo para enseñar cómo funcionan los smartphones, tabletas y notebooks, y aconsejar al cliente. "Estamos convencidos de que ofrecer una experiencia interactiva entre el cliente y nuestros servicios y productos es la mejor manera en que se pueda descubrir el potencial de los mismos", agregó Juan Pablo Calvo, Gerente General de VIVA.

Más de la mitad de los usuarios de VIVA en La Paz residen en El Alto. La inauguración fue parte de las actividades realizadas por del mes aniversario de la empresa.

Cortesía Viva

Ubicada en Villa Bolívar, la Tienda de Experiencia busca incrementar la presencia de Viva en esta ciudad.

Más del 50% de los clientes de La Paz está en El Alto

Más del 50 por ciento de los clientes de Viva en el departamento de La Paz vive o trabaja en la ciudad de El Alto.

"Bueno, de nuestra cartera de clientes en La Paz, más del 50 por ciento está en El Alto, agradecemos la lealtad y la fidelidad que tienen nuestros clientes con nosotros y obviamente es un esfuerzo el que estamos haciendo para brindar todos nuestros servicios", señaló Jorge Sánchez, Gerente Regional de VIVA.

El Gerente Regional explicó que las tarifas reducidas y el servicio de internet 4G han logrado una gran aceptación en esta ciudad. La oferta RePlan que reduce las tarifas hasta en 36% desde el segundo minuto de conexión y en 13% desde el primer minuto, tuvo alta aceptación. "El RePlan es más que una reducción de tarifas prepago. Recompensa la fidelidad de nuestros clientes, y ofrece tarifas aún más ventajosas, contribuimos a democratizar la telecomunicación".

La mayor parte de los clientes que obtienen una línea VIVA son jóvenes; mientras que las personas de 30 a 40 años adquieren los equipos ofrecidos por la empresa; y quienes adquieren lo equipos de internet son mujeres, debido al interés que se tiene por la tecnología, explicó uno de los encargados de ventas de la empresa.

Para el gerente regional, la tecnología debe llegar a todos, razón por la cual se habilitó la Tienda de Experiencia de El Alto.

Bolivia

Prevén vender 1.200 t de GLP al exterior

El ministro de Hidrocarburos y Energía, Luis Alberto Sánchez, informó que con la producción excedente de las plantas separadoras de líquidos de Río Grande en Santa Cruz, y de Gran Chaco 'Carlos Villegas' en Tarija, Bolivia exportará cada día 1.200 toneladas de Gas Licuado de Petróleo (GLP) a los mercados de Brasil, Uruguay, Perú y Paraguay.

"Hoy, somos autosuficientes en GLP, tenemos excedente de 200 toneladas métricas día, con la Planta de Río Grande, y a partir de julio vamos a tener 1.000 toneladas más de la planta Gran Chaco; entonces, tenemos 1.200 toneladas más para exportación y los mercados son Paraguay, Perú, Brasil y Uruguay en GLP", informó.

Sánchez puntualizó que con la exportación de este volumen se espera generar unos 130 millones de dólares hasta fin de año.

Dijo que la planta Gran Chaco entrará en operaciones con carga y volúmenes de producción para exportar desde julio próximo.

Reveló que el Gobierno trabaja "con algunos países" para concretar la eventual exportación de Gas Natural Licuado (GNL). "En las próximas semanas vamos a tener, ya en concreto, los volúmenes, los precios y los países para exportar GNL", aseguró el ministro.

El 28 de marzo, el presidente Evo Morales anunció que se alista un contrato para exportar en una primera fase 1.000 toneladas día de GLP al mercado brasileño, para luego incrementar el volumen hasta las 3.000 toneladas día.

"Tenemos una buena noticia, se va a exportar a Uruguay y lo más importante es que se exportará a Brasil, pronto se firmará un acuerdo de exportación de GLP a Brasil a precio internacional", informó el Mandatario, en ese entonces.

Recepción

La gente de El Alto es folclorista y es muy paciente, porque cada fin de semana realizamos nuestras actividades en la plaza 16 de julio. Son pacientes, gracias a ellos", dice Jaime Nina.

Jaime Nina · Presidente de la Asociación de la entrada de la Virgen del Carmen.

Vecino de la zona 16 de julio, Jaime Nina Mamani fue uno de los impulsores de una fiesta cuyo recorrido era de cinco cuadras, hoy es la fiesta principal de El Alto, ahora busca hacerla más estética.

Ahora queremos lucir la elegancia de las comparsas

Rosa Mujica
rmujica@elcompadre.bo

La entrada de la Virgen del Carmen tiene un sinónimo y ese es Jaime Nina, el presidente de la Asociación que organiza la fiesta en la 16 de julio y uno de los fundadadores de esta festividad. Al principio su prioridad era promoverla, ahora está preocupado por contenerla y hacerla más bella.

¿Quién es Jaime Nina?

Nací el 10 de Septiembre de 1952. Me crié en la ciudad de El Alto, viví y vivo en la zona 16 de julio, me gusta mucho el folclore desde que era joven, y hasta la fecha sigo bailando en la fraternidad de la kullawada, es una de las danzas que más me gusta.

¿Cuándo empezó a bailar en la entrada de la 16 de Julio?

Empecé en el ámbito folclórico con un grupo de amigos, la fraternidad de la kullawada se llama Los Inseparables Ángeles de Ponchos Blancos, después surgió el grupo de la llamerada Los Turistas. Éramos pocos, pero después la gente fue siendo parte de estas comparsas. Esta entrada era solo de cinco cuadras, no más. El recorrido después se fue agrandando cada año que pasaba y después se fueron acoplando más fraternidades.

¿Cómo llegó a ser parte de la directiva de la Asociación?

Yo fui uno de los fundadores de la Asociación, junto con otros dos compañeros. Al principio fue una ardua tarea y había que organizar la fiesta porque ya teníamos 15 comparsas. Desde entonces hemos crecido y ahora somos 63 grupos folclóricos, divididos en danza liviana, pesada y autóctona.

A diferencia de otras, en esta entrada participan instituciones y empresas.

Bueno, nosotros hicimos una invitación amplia, dirigida a todos los que quieran participar; eso es lo que hizo que las instituciones participen. Ahora mismo continúa creciendo, pero estamos analizando poner un freno, porque queremos que la gente pueda ver la elegancia y los trajes, si seguimos ampliando el número de comparsas llegaremos a estar hasta la una de la mañana, eso es lo que no queremos, queremos que la gente vea la elegancia de todas las comparsas.

¿Continuará bailando en la 16 de Julio?

Mentras esté con la bendición de la Virgen y de Dios, seguiré. Aunque como presidente de la asociación no pude bailar con mi comparsa, pero también estamos analizando llamar a elecciones para la asociación y esperemos a ver si la gente nos apoya o no, pero siempre estaremos al lado del folclore en nuestra ciudad.

¿Los alteños son folcloristas?

Sí, la gente nos apoya en el tema del folclore, es muy paciente porque cada fin de semana realizamos las actividades en la plaza 16 de julio. Muchas gracias a ellos.

Perfil

- Jaime Nina nació en la zona 16 de julio, en 1952.
- En 1972 participó en la fundación de la entrada.

Las cholas hacen su demostración en la estación de la Línea Roja de Mi Teleférico.

El momento del descubrimiento de la invitación para la Recepción.

Foto: Verónica Paredes

16 de julio · Siete grupos para el gran reventón

Liberación Fanáticos se luce para la Recepción

El Alto se prepara para la fiesta de la Virgen del Carmen. Y entre los más entusiastas se encuentran los integrantes de la fraternidad Soberbiales Morenos y Achachis Liberación Fanáticos, quienes presentaron la invitación a la primera recepción

"Estamos empezando con la recepción social en honor a nuestra mamita del Carmen. Contaremos con la presencia del grupo mexicano Liberación, invitamos a todos nuestros fraternos para que nos puedan acompañar en nuestra recepción social que será el 11 de Abril", expresó Edwin Mamani, uno de los prestes de la gestión 2015 denominada "Fanas el Poder del Mundo".

La presentación de la invitación se realizó en el auditorio del Jach'a Q'atu del Teleférico Línea Roja, hasta donde fueron fraternos que bailaron al ritmo de la banda Proyección Murillo de La Paz.

Según la agenda, la eucaristía se celebrará el 11 de Abril en la parroquia Santa María de los Ángeles de la avenida 16 de Julio. Luego, los fraternos formarán una caravana con dirección a la Plaza Libertad, donde estallará la fiesta con los grupos Coralí, Expreso, Barones de la Cumbia, Iberia y Liberación, este último de México. También participarán los grupos folclóricos Sarawy y Ozono.

Azul y amarillo son los colores que caracterizan a la entidad folclórica. El amarillo representa los primeros rayos del sol y el azul el cielo. Liberación Fanáticos es una de las mayores fraternidades.

Salud

"El gobierno municipal invertirá, en esta gestión, ocho millones de bolivianos para la atención del Seguro Escolar de Salud Obligatorio (SESO)", informó Shirley Monrroy.

Foto: Ximena Paredes

Parte del mito sobre la manzana ha sido confirmado.

Investigación · Reciben menos recetas

Una manzana al día te aleja del farmacéutico

Investigadores norteamericanos han querido saber qué hay detrás del dicho que afirma que una manzana al día te mantiene sano y alejado del médico. El resultado sorprende porque, aunque no confirma que su ingesta reduzca las visitas al médico, todo apunta a que los que las consumen utilizan menos medicamentos recetados.

El estudio fue publicado en la edición 'on line' de 'Archives of Internal Medicine'. Utilizó datos de 8.728 adultos, mayores de 18 años, a partir de 2007-2008 y 2009-2010 de la Encuesta Nacional de Salud y Nutrición de EEUU, de los que contabilizaron sus visitas al médico durante el último año.

"Nuestros hallazgos sugieren que la promoción del consumo de manzana puede tener un beneficio limitado en la reducción del gasto nacional de salud. Aunque en la era de las afirmaciones basadas en la evidencia, sin embargo, puede decirse que una manzana al día mantiene al farmacéutico a distancia", señala el estudio que fue dirigido por el doctor Matthew de la Universidad de la Escuela de Enfermería de Michigan, Ann Arbor (EEUU).

De 8.399 participantes se identificaron 753 comedores de manzana adultos (9%) -los que suelen consumir al menos 1 manzana pequeña por día o 149 gramos de manzana cruda- frente a las 7.646 personas que no comen manzanas (91,0%). Así, se observó que las personas que comen manzanas tenían un nivel educativo mayor, tenían más probabilidades de ser de una minoría racial o étnica, y eran menos propensos a fumar.

No hubo diferencias estadísticamente significativas entre las personas que comían una manzana y los que no cuando se trataba de mantener alejado al médico, cuando se tuvieron en cuenta las características sociodemográficas y de salud. Sin embargo, los consumidores de manzana tenían mayores probabilidades de evitar los medicamentos con receta, de acuerdo con los resultados, aunque el dato es muy "marginal".

Asimismo, los autores no encontraron diferencias entre los que comen manzanas y los que no al medir la probabilidad de evitar una noche de internación en el hospital o una visita a un profesional de salud mental.

JISK'AS

Hallazgo

Primera mujer con cáncer

Un equipo de investigadores de la Universidad de Jaén ha descubierto el esqueleto de una mujer adulta de 4.200 años de antigüedad que sufrió cáncer de mama en Egipto. Las autoridades del país lo catalogan como el "vestigio más antiguo" de la enfermedad conocido hasta nuestros días. La mujer vivió a finales del Imperio Antiguo (durante la sexta dinastía) en la ciudad de Elefantina -ubicada en la parte meridional del país.

Investigación

Una proteína contra el alcohol

Una proteína presente en el cerebro actúa frenando las ganas de consumir alcohol y, según un estudio de la Universidad de Carolina del Norte (EEUU.), podría servir para evitar el alcoholismo, un importante problema de salud pública en muchos países. "Hemos visto que NPY actúa en una parte del cerebro conocida como amígdala extendida, genera un efecto contra el alcohol", dicen los investigadores.

3 países de Africa

El ébola afectó a 25 mil personas

El número de personas contagiadas con el ébola, en los tres países de África occidental más afectados por la epidemia (Liberia, Sierra Leona y Guinea), supera ya las 25.000, según los últimos datos de la Organización Mundial de la Salud (OMS). Hay 25.178 casos confirmados, probables o sospechosos en estos países ya que el ébola ha matado a 10.445 personas, lo que supone que la tasa de letalidad del brote es del 41,5%.

Salud · El beneficio es para todos

Hay Bs 8 millones para el Seguro Escolar

La responsable de Seguros de la Alcaldía de El Alto, Shirley Monrroy, informó que "el gobierno municipal invertirá, en esta gestión, ocho millones de bolivianos para la atención del Seguro Escolar de Salud Obligatorio (SESO) que continúa realizando las atenciones en los centros de salud de primer y segundo nivel".

Según la funcionaria edil, del total de ocho millones invertidos, cinco millones serán destinados al pago de las prestaciones que realizan los centros de salud, y los otros tres millones para contratar personal, equipamiento y dotación de medicamentos.

El SESO brinda 130 prestaciones, entre ellas las más requeridas son: consultas médicas, odontológicas, laboratorio, exámenes de gabinete como rayos X, además de la dotación de alimentos.

"En todos los centros de salud públicos se sigue atendiendo las prestaciones médicas del seguro escolar. El beneficio es gratuito, para los niños de diferentes unidades educativas fiscales, particulares y de convenio", agregó.

Las atenciones médicas se ofrecen en los 51 centros de salud de primer nivel, repartidos en las cinco redes hospitalarias: Senkata, Corea, Holandés, Lotes y Servicios y Los Andes, además de incluir el Hospital del Norte y la Clínica Fie que es de convenio.

"Muy pronto contaremos con brigadas móviles en diferentes distritos de la urbe, según la demanda de los pacientes y las juntas escolares. Por el momento estamos en el proceso de estudio y proyectando la contratación del personal que refuerza el seguro escolar", concluyó Monrroy.

Alerta · Generan un círculo vicioso de diarrea

Alimentos insalubres son una gran amenaza

Los alimentos insalubres son una amenaza para la salud a escala mundial y ponen en peligro la vida de todos: los lactantes, los niños pequeños, las embarazadas, las personas mayores y las personas con enfermedades subyacentes son particularmente vulnerables, informó la OMS.

Las enfermedades diarreicas transmitidas por los alimentos y el agua se cobran, cada año, la vida de unos 2 millones de personas, en su mayoría niños, en particular en los países en desarrollo. Los alimentos insalubres generan un círculo vicioso de diarrea y malnutrición que compromete el estado nutricional de los más vulnerables. Cuando el suministro de alimentos es inseguro, las personas tienden a adoptar dietas menos sanas y a consumir más "alimentos insalubres" que contienen sustancias químicas, microbios y otros peligros, añade.

La contaminación de los alimentos puede producirse en cualquiera de las etapas del proceso de fabricación o de distribución, aunque la responsabilidad recae principalmente en el productor. Sin embargo, una buena parte de las enfermedades transmitidas por los alimentos son causadas por alimentos que han sido preparados o manipulados de forma incorrecta en el hogar, en establecimientos que sirven comida o en los mercados. No todos los manipuladores y consumidores de alimentos entienden la importancia de adoptar prácticas higiénicas básicas al comprar, vender y preparar alimentos para proteger su salud y la de la población en general.

"Es importante ser incluido en la lista de la prestigiosa revista británica (World Soccer). Estoy feliz porque Rómel Quiñónez y yo representamos a Bolivia", dijo el capitán atigrado, Pablo Escobar.

Liga • Bolívar aventaja por dos puntos al Tigre, que debe un partido

La lucha por el título es para los dos gigantes de La Paz

Con el triunfo que The Strongest logró el pasado miércoles, la lucha por ganar la Liga se reduce a los dos grandes del fútbol paceño.

Hace dos semanas, Bolívar era el cómodo líder del torneo, aventajaba por nueve puntos a su escolta, Oriente Petrolero. Fue, precisamente, el conjunto cruceño el que cortó el buen andar de la Academia al derrotarla por 3 a 0.

Por su parte el tigre, que también disputa la Copa Libertadores, se encontraba en el tercer puesto, pero con tres partidos menos.

El Tigre hizo sus deberes y ganó sus dos partidos pendientes- 4-2 a Petrolero y 3-0 a Universitario- y se puso a dos puntos de su eterno rival, con un partido menos.

A nueve fechas del final, el calendario académico es más favorable. Bolívar tendrá seis partidos en La Paz, en cambio el Tigre sólo tres, incluido el clásico paceño.

Ramallo fue exonerado y no tendrá sanción

El delantero de The Strongest, Rodrigo Ramallo, fue exonerado por la Asociación Mundial de Antidopaje (AMA) y no recibirá ninguna sanción por parte de la Confederación Sudamericana de Fútbol. Ramallo dio positivo en el control atidoping en un partido de la Libertadores el 3 de febrero.

Pablo Escobar, entre los 500 mejores

El caudillo y capitán de The Strongest, Pablo Escobar, no se cansa de entrar a la historia del fútbol nacional. Hace poco más de una semana, frente a Sport Boys, anotó su gol 200 como jugador profesional y el pasado miércoles fue elegido como uno de los 500 mejores jugadores del planeta por la afamada revista World Soccer.

La revista World Soccer ubica a Romel como los mejores

En la histórica participación de Bolívar en la Copa Libertadores 2014, donde llegó a semifinal, surgió una nueva figura de nuestro fútbol: Rómel Quiñonez. El cruceño es el dueño del arco celeste y también de la Selección Nacional. Esta semana fue elegido, por la revista World Soccer, como uno de los 500 mejores jugadores del mundo.

LAS MEJORES FIESTAS DE FIN DE SEMANA SOLO EN ...
LA MADRIGUERA
PUB & BAR
Madriguear, el verbo de la noche paceña
Te esperamos frente a la Plaza Venezuela

En la ONU

La hija de Hugo Chávez debuta en diplomacia

Con más de un millón de seguidores en Twitter y sin experiencia diplomática, la hija favorita del difunto líder venezolano Hugo Chávez debutó el miércoles como representante permanente alterna de su país ante la ONU.

María Gabriela Chávez confirmó que este fue su primer acto público como representante venezolana en Naciones Unidas. "Estoy aquí para aprender", dijo.

María Chávez fungió como primera dama no oficial de Venezuela viajando con su progenitor y había estado alejada de los reflectores desde la muerte de su padre, hace dos años.

Tiene un título en periodismo, pero poca experiencia laboral. Su designación como representante ante Naciones Unidas fue considerada como un intento del presidente venezolano, Nicolás Maduro, de consolidar sus lazos con el líder fallecido y sus admiradores.

"Su presencia tiene su propia connotación en su intención de fortaleza, de aquellos que no se arrodillan", declaró el representante de Sudán.

Japón

Ha muerto la mujer más vieja del mundo

La persona más vieja del mundo, la japonesa Misao Okawa, falleció el miércoles a los 117 años de edad por causas naturales, informó la cadena nipona NHK.

Okawa murió en la residencia geriátrica de Osaka (oeste de Japón) donde vivía, según dijeron fuentes médicas al citado medio.

El mes de marzo, celebraba su 117 cumpleaños. Desde agosto de 2013, Misao ostentaba el récord de ser la persona más vieja del mundo. Nacida el 5 de marzo de 1898, en una familia dedicada al comercio de kimonos, Misao aseguraba desconocer el secreto de su longevidad. Quizás lo fuera dormir mucho, ella lo hacía unas quince horas al día, según contaban sus familiares cercanos.

Tuvo tres hijos, cuatro nietos y seis bisnietos. Su hijo mayor tiene 92 años. Le preguntaron, hace unas semanas, si los 117 años se le habían hecho largos, ella lo tenía claro: "No, han pasado deprisa", aseguraba. El hombre más viejo del mundo también es japonés, Sakari Momoi, de 112 años. Nació el 5 de febrero de 1903, ostenta el título desde el pasado verano.

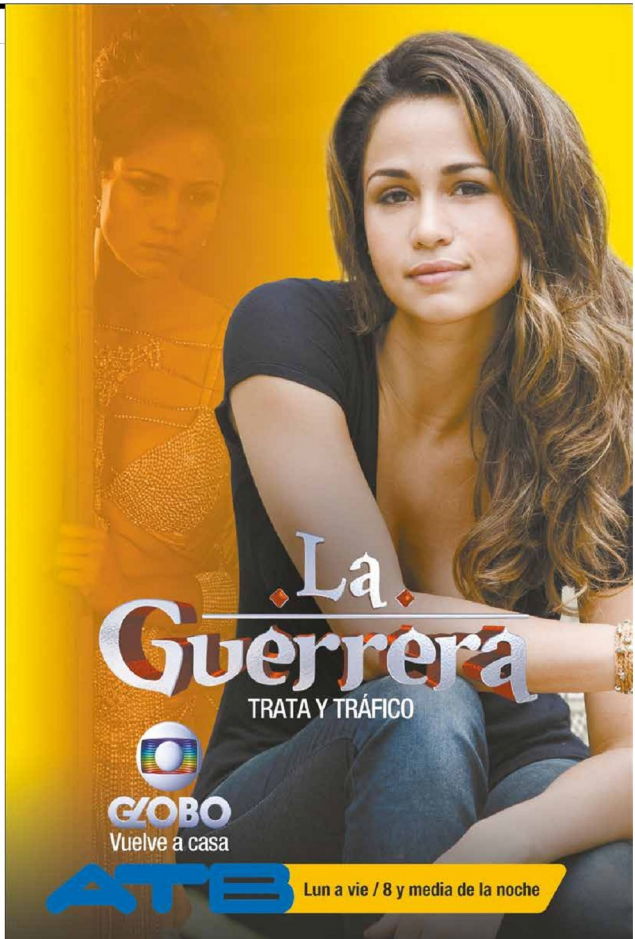

Crisis · Las denuncias de corrupción y los problemas económicos afectan su imagen

El respaldo a la presidenta Dilma Rousseff cae al 19% en Brasil

La aprobación de la gestión de la presidente de Brasil, Dilma Rousseff, cayó 33 puntos y se ubica en apenas el 19%, según una encuesta, que refleja el impacto de los problemas económicos y la corrupción que golpea al gobierno.

Según el sondeo de CNI/Ibope, uno de los más consultados en Brasil, esta cifra es la más baja desde que Rousseff asumió su primer mandato en 2010 y de los apenas tres meses que van del segundo. Además, el 74% de los entrevistados dijo que no confía en la mandataria. Según la medición, solo el 12% opina que Rousseff lo está haciendo "excelente o bien", mientras que el 23% califica a su gestión de regular; y el 64%, de mala.

ANH
Agencia Nacional de Hidrocarburos

Revolución tecnológica para Vivir Bien

LA **NACIONALIZACIÓN** E **INDUSTRIALIZACIÓN** VAN DE LA MANO CON LA **REGULACIÓN** Y **FISCALIZACIÓN**

INNOVACIÓN PERMANENTE Y NUEVA CULTURA REGULATORIA CON GESTIÓN DE LA CALIDAD

La Agencia Nacional de Hidrocarburos implementa una regulación moderna, ágil, práctica y eficiente que acompaña al crecimiento y desarrollo sostenible del sector.

INSTITUCIÓN CERTIFICADA

IRAM IQNet

www.anh.gob.bo | Línea gratuita: 800.10.6006

Ministerio de HIDROCARBUROS & ENERGÍA

www.elcompadre.bo
Teléfonos: 2971808 - 2825594
huayruro@elcompadre.bo

Huayruro

5 de abril de 2015

Clasificados de El Compadre

Vehículos

En venta una moto precio 5500 bolivianos color rojo papeles en orden referencia 70605895

Vendo Minibús HIACE modelo 2013 casi nuevo importado por Toyosa, 15 asientos papeles en orden Referencia. 73237944

En venta Suzuky Celerio año 2013 mecánico 1er dueño 11200 dólares ofertable papeles al dia referencia 77777227 sr Paz

En venta una movilidad Suzuky Celerio modelo 2014 imcruz papeles al dia color plata referencia 68181145

Se vende tractor camión, modelo 2008 motor cummins con resolución Perú y Chile referencia: 72068171- 67189644

En venta una movilidad modelo 80 ofertable 2200 dólares papeles en orden ref. 70605895

En venta una movilidad JEP Land Cruzer color rojo modelo 86 en buenas condiciones papeles al dia 12500 dólares ofertable ref.: 76542394

Nissan Tiida modelo 2012 cuenta con papeles al dia ref.: 60118232

Minibús Nissan karaban modelo 97 funciona a gasolina cuenta con papeles al dia precio ofertable 10500 dólares referencias 78953040

Camioneta Nissan 4x4 modelo 2009 color rojo caja mecánica doble tracción en buenas condiciones de oferta referencia: 71294994

En venta camioneta Tacoma modelo 2006 en buenas condiciones cuenta con papeles en orden referencia 60165077

Se vende micro bus de 27 pasajeros motor 4210 amplio y panorámico también permutar por valor similar ref.: 67195035- 67318960

En venta un SUBARU modelo 94 colores plomo plateado de 7 pasajeros con papeles al dia Ref.: 79168180

En venta un camión modelo 65 internacionales con motor de Nissan Cóndor ofertable Ref.: 72542257

En venta dos Carros Mercedes (antiguo) s/motor con papeles al dia ofertarble Ref.: 77766258 comunicarse con la Sra. Mayta

En venta una movilidad Suzuki carri minibús 8 pasajeros modelo 2004 documentos al dia Ref.: 71269878 llamar de 11 a 12 del medio comunicarse con Don Marco

Inmuebles

En venta urgente un lote de terreno en El Alto urbanización Puchucollo bajo de 350 mtr2 en buen lugar casi frente a la sub alcaldia intesrasdos llamar al 77511253

En alquiler un ambiente grande de 1800 mtr2 para instituciones o empresas en El Alto 60676760-70537272

Dos chatas a medio uso y cero kilómetros 1ª de 2 ejes separados capacidad de 30 toneladas 2do de tres ejes capacidad 30 toneladas cel. 72068171- 67189644

En plena Av. Adrian Castillo vendo casa de 300 mtr2 construcción nueva papeles al dia cuenta con gas a domicilio referencia 77777227 sr. Paz

Casa en venta en ciudad satélite cuenta con 2 departamentos 2 tiendas el patio esta con tinglado y cerámica 2 medidores de luz y de gas teléfono 2814502 Sr Marina

En venta una casa de 250 mtr2 en la zona villa dolores calle 8 lado Ende Bolivia cuenta con papeles en orden ref. 71979990-70656052

Venta de terrenos amurallados en la urbanización alto puchucolloson de 280mtr2 y 240 mtr2 papeles al dia cuenta con agua potable referencia 76270307-77262955

Vendo casa Achocalla sector Cañuma Pampa consta de 300 mtr2 tiene de 2 dormitorios cocina y baño con chimenea ref. : 73424317

En venta una casa en la zona Luis espinal entre calle y avenida arisaldo N° 2795 frente al retén policial garaje roto con terraza cuenta con 240 mtr2 referencias 70110623 comunicarse con la señora Petrona precio ofertable.

Vendo imprenta tipográfica prensa manual fotomarko medio oficio juego de tipos de diferentes medidas toda completa referencia: 77227577

En veta 14 lotes en Cochabamba cerca a la plaza Sacaba cada uno cuenta con 400 mtr2 referencia: 47190187-75460300

En venta una máquina para copiar llaves manual y eléctrica precio 500bs referencia 77563906

Vendo una brostera completo referencia:77227577

Venta de estación total marca Leica moldeo 1100 precio 21000 bs ref: 74221075

Se vende furgón para camión de 120 quintales: ancho 2.25 mtr. Altura 2.15 mtr largo 5.30 mtr. Precio ofertable a la vez la montada a su vehículo es Gratis y el pintado a su gusto referencia: 67076236-65171417

En venta una casa de 250 mtr2 en la zona Senkata 79 av. Topuncato N° 1114 papeles al dia cuenta con todos los servicios luz, agua, gas. Referencias: 79521285-70633791

Se transfiere local en anticrético excelente ubicación zona 12 de octubre entre calles 4-5 av. Tiahuanacu llamar 75272003

Vendo OFFSET MULTIGRAPH saldida a cadena doble carta referencias: 77227577

Vendo documentos originales más una placa de un vehículo mercedes Benz modelo 1980 referencia 72561972

Venta de muletas y bastones de madera precio de docena interesados llamar 69804011-78894359 se vende al por mayor y menor

Gane buen dinero en su tiempo libre trabajando con productos de belleza se invita a señoras señoritas y jóvenes llamar 75272003

Terreno en venta en la zona mercedario sector ocho el alto ubicado sobre la plaza ofertable 14500 dólares cuenta con documentos en orden referencia 61112283.

Vendo una computadora MAC G4 referencias: 77227577

Se vende poleras al por mayor y menor poleras estampadas con un costo por unidad 22bs referencias 77732000-77776645

En venta una casa en la zona Elizario Pérez 220 mtr2 construcción de 2 pisos cuenta con papeles al dia ofertable referencia 70166818

De ocasión en venta una casa en la Ciudad Satélite Plan 148 N 2935 av. Arturo Ballivian frente al tecnológico Mejillones tiene dos salidas la casa. Cuenta con 2 departamentos 2 tiendas un tinglado con piso de cerámica Jardín cuenta con 2 medidores de luz y de gas ofertable papeles al dia referencias 2814502 comunicarse con Sr Marin

En venta muebles de SNACK nuevos más Broster y expositor de pollos TODO NUEVO referencia: 72596771

En venta una casa de 200 mtr2 en la zona Senkata Chijmarka mutual La paz se encuentra entre la avenida y plaza N° 83 cuenta con todos los servicios incluido gas cuenta con todo los papeles al dia precio 55000 dólares Referencia 60604010-71546677

En venta un terreno amurallado en la zona Senkata altura Puente Vela urbanización Santísima trinidad cuenta con 250 mtr2 referencia 72055071-70158062

Vendo un terreno de 300 mtr2 en bajo puchocollo cerca de la sub alcaldía distrito 2 laja con foleo real referencia 72561972

En venta terreno de ocasión en la zona Segencomca (La paz) av. Hugo Hermest superficie 2000 mtr2 referencia: 67143966

En venta terreno de ocasión en la zona Amor de Dios (La Paz) superficie 800 mtr2 referencia: 67143966

Se vende máquinas de tintorería plancha y lavadora centrífugas Ref.: 76579105-71922340

Se traspasa un taller de lubricantes está ubicado en la zona Alto Lima av. Castillo N°148 buena ubicación Ref.: 79125791-76581443 ofertable 13.000 dólares

En ANTICRETICO 3 DEPARTAMENTOS 1/ cuenta con 3 dormitorios tiene cocina comedor todos sus servicios sala baño luz gas independiente cuenta con garaje ofertable 10000 dolares.2/ cuenta con 2 dormitorios sala, cocina, baño y todos los servicios luz, gas independientes ofertable 8500 dólares. 3/ cuenta con un dormitorio y sala pequeña, cocina tipo garzonier tiene cuenta con todos los servicios luz, gas independientes ofertable 70000 dólares ubicado en la zona Cosmos 79 calle Pancaña N° 3115 ref. 79581812

En venta una casa de 100 mtr2 papeles al dia en la zona Alto Mariscal Santa Cruz av. 5 de agosto La Paz papeles al dia cuenta con todos los servicios agua,

gas, luz, alcantarillado 2 plantas construcción terminada ofertable ref. 71576075-73053990 comunicarse con Fernando.

En venta una casa de 266 mtr2 con construcción de 2 plantas a estrenar cuenta con garaje y dos tiendas y patio amplio y varios cuartos precio ofertable ubicado av. Cochabamba calle topater zona illampu ref.: 61182601-79119223

En venta un terreno de 200 mtr2 en la urbanización Marte 1 se encuentra en plena esquina cuenta con agua y amurallado papeles al día folio real costo 15000 dólares ofertable ref. 76521838

En venta un terreno a una cuadra de la av. Litoral altura Villa Adela cuenta con 264 mtr2 calle Viluyo Nº 1250 zona Cosmos 79 UVG papeles al día ref.: telf. 2832716 cel. 79598590- 79560740

En venta un arco de soldar industrial checoslovaca en mal estado ref. 75850894

En venta una caja fuerte grande tipo gaveta de 1.30x 70x70 de largo referencia 75850894

REGALO PUNTO COTEL 700 dólares consta de 4 cabinas de aluminio, 4 tarifadores, 4 aparatos telefónicos, 1 computadora de cobros y todo más instalación de los equipos referencia 76242942

Por motivo de viaje en venta una fotocopiadora Minolta Bishop 420 comunicarse al 67143262-2593935

Por motivo de viaje en venta una mescladora de una bolsa comunicarse al 67143262-2593935

En venta terreno de 200 mtr2 ubicado sector ventilla zona Alonzo de Mendoza carretera Oruro ref.: 777108258

Se vende un puesto de quiosco en pleno puente de la ceja se vende o permuta ref. 71588077 comunicarse con don Fabio

En venta una máquina retroexcavadora JCB 1550B de doble tracción 4x4 de brazo extendible en buenas condiciones ref. 76242942

En venta un terreno de 250 mtr2 amurallado 3 cuartos cuenta con todos los servicios agua, luz, gas instalado ubicado sector ventilla zona Alonzo de Mendoza carretera Oruro ref.: 777108258

En venta un terreno en la urbanización Alonzo de Mendoza frente al colegio Alonzo de Mendoza cuenta con 200 mrt2 documentos al día ref. 77227381-71261991

Casa en Venta en la zona villa Alemania el terreno cuanta con 300 mtr2 es de dos plantas cuenta con todos los servicios y papeles al día ref. 2831386-70694287

Se alquila tienda por la Zona villa Alemania av. Bolivia Nº 1250 ESQ CALLE 14 y un departamento para alquiler comunicarse telf. 2836292 comunicarse con la familia villa lobos

En venta una vivienda de 360 mtrs2 en la zona Mercurio en plena esquina precio 45000 dólares ofertable con papeles al día. Referencia: 71983480 -72080564 comunicarse con Miguel Flores

En venta por ocasión una casa en Puente Vela urbanización 23 de enero a 3 cuadras de la av. 6 de marzo 240 mtr2 planta baja con cuatro cuartos terminados y garaje con todos los servicios agua luz alcantarillado instalados papeles al día precio ofertarble referencia 73201441 - 71593989

En venta un terreno de 250 mtr2 amurallado con ladrillo tiene agua alcantarillado luz a instalar precio 30000 dólares papeles al día zona San Felipe de Seque referencia 77567232 sr Edwin

Se alquila tienda por la Zona villa Alemania av. Bolivia Nº 1250 ESQ CALLE 14 y un departamento para alquiler comunicarse telf. 2836292 comunicarse con la familia villa lobos

Se alquila recreo familiar aspecto colonial, pasto sintético apto para venta de comida ubicado en la ciudad de El Alto camino a Viacha av. Litoral cerca al banco Fie Ref. 60565050

Se vende un terreno por ocasión en la zona Tarapacá A, a dos cuadras y media de la carretera a Oruro (Feria de autos Ventilla), papeles al día, precio ofertable. Ref. 77558301 – 76208806

Venta de terreno sin muralla de 300 Mts. Zona San Roque Urbanización Topater que cuenta con luz, agua y alcantarillado. Precio 15000 $us. Ofertable. Ref. Sra. Mercedes Cel. 65104173

Empleos

Necesito dos costureros con experiencia varones no mayores de 30 años el sueldo es a destajo es para Santiago de Chile pasajes pagados y viaje enmediato referencia 76276297 Sr Erika

Atención Alojamiento se busaca trabajador mayor de 25 años para la zona Villa Dolores c/s experiencia (765999944458-7773517209)

Se requiere maestros albañiles y ayudantes cel: 72090710

Se requiere ejecutivos para venta de repuestos de vehículos de ambos sexos entre 18 y 25 años con conocimientos en computación y contabilidad básica que tengan ganas de trabajar y aprender referencias 68214652-22824822

Empresa requiere personal mayores de 18 años con o sin experiencia semanal 500 bs referencia Sra. Rocio cel. 76228133

Se requiere cuidador de casa con pareja o sin para el kenko referencia 2810965-72561552

Se necesita personal para venta de tucumanas y papas fritas ambos sexos llamar 78860157

Requiero personal para armar negocio llamar 76782422

Se necesita un ing. Civil titulado para trabajo de residente de obra en la zona de los yungas enviar curriculum vitae y pretensión salarial al correo electrónico gustavoavh.2014@gmail.com o comunicarse con el teléfono 67130190

Prestigiosa institución requiere pasantes para el área de Marketing telf. Referencia 2824674

Se necesita una trabajadora de hogar para la ciudad de Cobija llamar cel. 67660241 urgente

Empresa requiere con urgencia señoritas o cholitas para venta de jugos a sueldo o comisión referencias 71282371 comunicarse con Ángel Gonzales

Se requiere jóvenes señoritas en la zona 16 de julio que tengas la edad de 18 a 35 años c/sin experiencia para trabajar como -ayudantes de oficina-supervisores-distribuidores Sueldo 1200 bs ref.: 76718228

Se requiere jóvenes torneros con experiencia en mecánica automotriz ayudantes lugar Rio seco referencia al cel. 77282188

Busco tejedoras con o sin maquinas con experiencia, para tejido de chompas y distintas prendas ref.: 72529792-79632399

Se necesitan cortadoras para calzados de cholita se ofrece buena remuneración está ubicado en la zona Ballivian segunda sección calle L de la vega Nº3360 Ref.:76253062

Música

Servicio de "AMPLIFICACION "atendemos todo tipo de eventos sociales donde más necesite precio accesible al cliente llámenos al 79538571

"Los HIJOS DEL HUYCHO" celular: 77776527 anima para todo tipo de acontecimientos

Servicio de SONIDO para grupos y amplificación "ACTIVO" ofrecemos servicios para todo tipo de evento Matrimonios, prestes, bautizos, etc. si quieres tener buen sonido en tu fiesta, no lo pienses más comunícate al cel. 70668108 Wilson Ramirez

Grupo musical "LOS DUEÑOS DEL SUR "ofrece su mejor repertorio musical para matrimonios, bautizos, prestes, etc. contactarse con el Director Juan Flores 75281021 La Paz – Bolivia

Grupo electrónico "TITANES DE AMERICA" ofrece sus servicios para todos acontecimientos sociales Ref.: 71931129-70133173

Se ofrece servicio de amplificación y filmación para todo tipo de eventos sociales. Ref. 77524016

Mariachi "Aventurero", ameniza fiestas. Ref. 77759597

Mariachi "Sonora", ameniza todo tipo de acontecimientos. Ref. 70538891 – 74029777

Varios

Servicio técnico de antenas satelitales y computadoras se realizan actualizaciones, afinamientos de antenas, etc. referencias 76280912-69487944 servicio a domicilio y también a provincias

Vendo madera cedro aserrado de 1 ½ y 3 de ancho corrido y largo de 7 pies arriba para carpintero a solo bs 11 ref. 6567449

Clínica de especialidades odontológicas "LUJAN" servicios odontológicos en general ortodoncia y estética dental dirección final av. Cívica esq. Calle 31 Villa Rosas Pampa cel. 71519771 Dr. Victor Lujan

"SERVICIO DE FILMACIONES" con cámara reportera profesional en formato blu ray para cualquier tipo de evento y sesión de fotografías para matrimonios con impresión a Laser referencia: 78920662 comunicarse con Felix

VISUAL TECHNOLOGY PROJECTION"S se alquila proyectores multimedia 40 bs por hora incluye puntero laser computadora portátil 10 bs la hora pantalla 10bs la hora equipo de audio 10 bs la hora promoción por cada 3 hora de alquiler continuas te obsequiamos la cuarta hora gratis también te ofrecemos servicios de orientación en realización de proyectos referencias El Alto 79580097-2582104 Zona Central 79580075-2581253 Zona Sur 79580067-2821612 Viacha 79580072 E-mail: vtp-915@outlook.com

Venga y llame ya para probar productos de belleza de alta calidad sin compromiso llamar 78782422

"ALBAÑIL "ofrece servicios de obra fina, plomería, alcantarillado, pintura y demás servicios de construcción, también se ase trabajos a domicilio ref. 77407703-69482022 comunicarse con don Hugo Quispe

"TECNOMET" se realiza tinglados solarios, portones coloniales, todo tipo de trabajo en metal mecánica cel. 73588144-76250779 comunicarse con Erick Loayza

Se vende poleras al por mayor y menor poleras estampadas con un costo por unidad 22bs referencias 77732000-77776645

"ORDEN ROSA CRUZ OM "fundada por el YEO WAMS OM conforme el orden del S.D.A.V.L. MELQUISEDEC Ciencia-arte-religión invitan a conferencias permanentes, martes, jueves y viernes a hrs 19:30 sábado a horas 16:30 lugar edif. Valeria calle Hugo Estrada Nº 82 esq. Guerrilleros Lanza OF:9 Mezzanine zona Miraflores (curva norte estadio Hernando siles) INGRESO LIBRE Y GRATUITO correo electrónico: rosacruzluz@gmail.com consultas al cel.: 68089216 VIDA-MUERTE-AMOR-LIBERTAD-SABIDURIA

"ORDEN ROSA CRUZ OM "fundada por el YEO WAMS OM conforme a la orden del S.D.A.V.L. MELQUISEDEC CIENCIA- ARTE- RELIGION invitan a conferencias permanentes martes, jueves y viernes a horas: 19:30 sábado a horas:16:30 lugar av. 6 de Marzo entre calle 1 y 2 Nº 120 lado óptica SAN ANTONIO 2do piso frente a Electropaz INGRESO LIBRE

PROFESOR NORMALISTA ofrece clases de "AYMARA "a instituciones privadas o unidades educativas referencia: 74003968-60662332

Se ofrece café saludable ganoderma, te chino, calcio nutritivo, colágeno, noni jarabe, Aloe, se vende al por mayor y unidad referencias: Av. Jorge Carrasco calle 4 N ° 68 cel. 79139378

"HORNERO" construyo horno artesanal de ladrillo para pan de batalla 100% garantizado y hacemos refacción en general Referencias: 77294374-73308588 comunicarse con don Milton

SERVICIO TECNICO AUTOMOTRIZ "TARQUI STAR" mecánica automotriz, reparación de motores gasolina y diésel, afinado de motores, cambio gramalleras y Rep. De tableros, chapería en general, pulimos todo tipo de movilidades, reparación de parachoques y piezas de fibra, expertos en movilidades volcados, electricidad automotriz, instalaciones eléctricas de cualquier movilidad y modelo, EXPERTOS EN TUNEADO DE AUTOS DEPORTIVOS ref.: 61822529-65171417 – 65171317 cel. Mec. 76147486-79650277 nos ubicamos en la zona Romero ave. Eucalipto Nº 1014 EL Alto cuenta con ambientes propios

OPTICA SOL VISION al cuidado de su vista monturas importadas, organicos UV, antirreflex, high index, high lite, fotocromaticos, gray Brown, bifocal, multifocal, transition, policarbonatos, multifocal o progresivo, dirigirse av. Jorge carras-

co Nº 550 galería JNK of. 8 entre calle 5 y 6 El Alto

SERRAJERIA se realizan trabajos en general puertas, ventanas, garajes etc. Referencia 60579377-60692137 comunicarse con Jose

Ofrezco mis servicios de Técnico Automotriz preferentemente en empresa Egresado del instituto Superior Pedro Domingo Murillo ref.: 2814502 Sr. Cristian

MULTI ELÉCTRICO ofrece los siguientes servicios instalaciones industriales, instalaciones domiciliarias, reparación de equipos eléctricos, instalación de modular monofásico y trifásicos, instalación de modulares NB 777, tradado de medidores ref. 79131652 comunicarse con Favio Mamani morales

E-mail faviofoxtrot@hotmail.com Facebook. foxtrotmdos

GIGANTOGRAFIAS " SAN MIGUEL" impresiones en general ofrece sus servicios está ubicado en la Av. Entre Ríos Zona alto tejar esquina héroes del pacífico 71910619-60565832-2381626

Me complace invitarle a que sea parte de nuestro centro de nutrición y descubra todos los beneficios que podemos ofrecerle: desayuno saludable, evaluación corporal gratis, te ayudamos a perder peso, control de ansiedad, mejorar rendimiento físico. VICITENOS estamos en cruce a villa Adela lado banco sol 1er piso Nº 17 contacto 78016103 asesor nutricional sr. Leocadio

CARPINTERIA realizamos closets, puertas muebles en general, barnizados y re barnizados referencia 60579377-60692137

Importante Limpie sistema digestivo orgánico en general como grasas colesterol, azúcar, ácidos úricos, bacterias, parásitos, etc. PREVENGA LA ENFERMEDAD Y MUERTE LLAME al 78782422

Realizamos pianos de construcción legalizaciones, diseños de viviendas unifamiliares multifamiliares y construcciones en general. Referencias: 72090710

Se ofrece servicio de Chofer cuenta con licencia de conducir también trabajo como seguridad portero. Referencia 65645431-69763434

Tus astros para la semana

Por: Thelma

Arias

Amor: Los nativos solteros tendrán la posibilidad de encontrar pareja dentro de su círculo de trabajo. Su intensa sed de conquista puede jugarle una mala pasada… piense qué es más importante.

Salud: Cuidese del stress provocado por exceso de trabajo o problemas laborales. Consulte a su médico y, si puede, tómese unos días de descanso junto a sus seres queridos. Demuestre tolerancia y amor, dejando pasar lo que pudo haber ocurrido en el pasado.

Tauro

Amor: Los nativos que se encuentren solteros seguirán intentando conquistar a ese amor imposible. Su ser es original, creación del Universo, para felicidad de la Naturaleza. Compórtese como el ganador que es, con alegría y grandeza.

Salud: Cuidado con el exceso de peso, no lo beneficia ni estética ni orgánicamente. Emprenda una dieta saludable y algún deporte que sea de su agrado. Consulte un especialista si se le dificulta comenzar una dieta. En el amor todo sobre ruedas.

Gáminis

Amor: Les vendrá bien, una segunda luna de miel para los matrimonios de muchos años y para los más jóvenes unas lindas vacaciones familiares serán ideales para relajarse después de un año tan complicado.

Salud: Su vida es única y su camino personal y elegido, trate de elegir un sendero saludable, que mejorará su rendimiento completo. Y en este momento puede lograr un cambio para lograr una mejora.

Cáncar

Amor: Nuevos intereses llegan a su vida, trate de compartir esto con la persona amada, y si esta no quiere acompañarlo en la práctica traten de encontrar otros momentos o motivos para compartir.

Salud: El estado físico se verá favorecido hoy, si necesita recuperarse de alguna enfermedad hoy es un buen momento. Trate de tomarse un descanso, no solamente físico sino mental, la melancolía lo asecha y no es buena consejera.

Lao

Amor: En el amor gozarán de mucha tranquilidad por lo que los leones no querrán salir de su hogar, ni alejarse de su familia. Si logra concentrarse con los pies sobre la tierra será afortunado en todo lo que emprenda.

Salud: Duerma más horas y pronto renovará energías. Un paseo al aire libre junto a su amor aclarará los sentimientos, muchas veces congestionados ante la rutina diaria. Incluya en su vida un poco de incertidumbre.

Virgo

Amor: Su inmadurez incide en los afectos, trate de sobreponerse a su lado egocéntrico y piense en los suyos. No sea irresponsable, tómese tiempo para meditar antes de actuar. Entrega intensa por parte de su pareja, no desaproveche esta oportunidad de ser feliz y pasar momentos de gran pasión.

Salud: Si las presiones laborales o familiares lo agobian debe tratar de armonizar su vida evitando todo tipo de situaciones agresivas y estados de nerviosismo que pueden conducir a un deterioro de su salud física y emocional.

Libra

Amor: Proponga más tiempo a estar con el ser amado, no desoiga los reclamos de su corazón. Reconocerse como un ser humano total, completo, a sabiendas de sus defectos, lo ayuda a encontrar su camino en la vida, a organizar su recorrido, a lograr consumar sus metas y a ser feliz durante el proceso.

Salud: Cuidado con los cambios climáticos, cuide de su salud, recurra a una mejor alimentación o a algún suplemento dietario. El fracaso va de la mano de utilizar la voluntad en forma destructiva, la violencia, la pereza, la desconfianza, la debilidad, el descuido, la falta de concentración.

Escorpión

Amor: Replantee sus actitudes en el plano amoroso, haga un auto análisis de su conducta y sentimientos. Deje de echarle siempre la culpa al otro. Momento favorable para inversiones.

Salud: Mejora el humor general y así el diálogo será más fluido. La intimidad puede ser intensa. No desaproveche la oportunidad de ser feliz en un estado muy vital. Afirme: Soy lo que soy y está bien mientras no perjudique a nadie en el proceso. Cuide su sistema digestivo.

Sagitario

Amor: Utilice su gran autoestima para transformar los miedos en amor, en lugar de permitir que ellos dirijan su vida. Haga un auto análisis de esto, no sea egocéntrico ni autosuficiente. No se mienta a sí mismo.

Salud: A pesar de su temperamento melancólico y aferrado al pasado, en este día el influjo de Urano lo hará sentirse distinto y puede llegar a encontrar el equilibrio justo. Trate de aprender de esta experiencia.

Capricornio

Amor: Tendrá que evitar aislarse y comenzar a compartir sus sentimientos con la pareja y los amigos. Los solteros, a partir de mediados de la semana se sentirán más libres que nunca, podrán comenzar relaciones sentimentales sin ningún tipo de inhibiciones que puedan opacar su felicidad.

Salud: Si le gustan los deportes trate en estos días de cuidarse y no excederse, puede costarle un esguince o fractura. Cuide su salud y piense antes de actuar. Muchas veces debe aflojar tensiones brindándole un descanso, para ello deberá delegar y no asumir todas las responsabilidades.

Acuario

Salud: Si le gustan los deportes trate en estos días de cuidarse y no excederse, puede costarle un esguince o fractura. Cuide su salud y piense antes de actuar. Muchas veces debe aflojar tensiones brindándole un descanso, para ello deberá delegar y no asumir todas las responsabilidades.

Salud: Comience una dieta que lo equilibre. Un deporte puede ayudarlo a armonizar tensiones y a disfrutar más de su familia y tiempo compartido con amigos. Cuide su trabajo, la prosperidad no se hará esperar, no desespere.

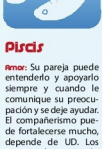

Piscis

Amor: Su pareja puede entenderlo y apoyarlo siempre y cuando le comunique su preocupación y se deje ayudar. El compañerismo puede fortalecerse mucho, depende de UD. Los enamorados optarán por viajar como turistas a países del extranjero.

Salud: Deberá prestar más atención a lo que come o pagará las consecuencias su pobre aparato digestivo. Los problemas gástricos también pueden deberse a rabietas o stress, para mantenerse en calma trate de practicar alguna actividad física al aire libre.

ADQUIRIA INMOBILIARIA
Asesoramiento en:
Compra, venta, alquiler y anticrético de inmuebles
Móvil 70585324
Fijo 2445455
www.adquiriabolivia.com

TORNERIA EN MADERA se realiza torneados en madera en general El Alto av. Bolivia Plaza rotonda cel. 65557479

"TÚ CREDITO ESPECIALISTA EN TI "como no somos los únicos decidimos ser los mejores con solo 1000 dólares llévate tu movilidad porque somos importadores y no intermediarios importación directa de usa, Japón, china y suiza Contacto telf. 2824610 cel. 60501823-60501825-60501827 estamos ubicados entre av. Jorge carrasco y av. Franco valle calle 4 centro comercial SHADDAI Nº 730 of. 12

"TURBO CORAL" Mecánico industrial servicio especializado en turbo alimentadores y tornería en general estamos ubicados en la zona villa bolívar A entre calles 3 y 4 Nº 777 El Alto Bolivia

"G EDEON" soluciones inteligentes Reynaldo Taquicha informático industrial ejecutivo de ventas Dirección calle 3 galería Urkupiña local 11 zona villa Dolores cel. 71945890-79682100 El Alto E-mail: reygedeon@hotmail.com

Recién Jubilado Solterón busca una pareja de pollera o de Vestido de 40 años para confines matrimoniales llamar cel. 71212342

Distribuidor de estuco JHON ofrece sus servicios al por mayor y menor contacto: 76233991 -76506648

Grupo gastronómico Alegría atiende todo tipo de acontecimientos sociales se ofrece responsabilidad y eficiencia ref.: 60662300-78967334

Albañil ofrece sus servicios de obra fina, obra gruesa y refacciones con todos los elementos completos realizamos trabajos en contratos precios económicos ref.: 67091128

Realizamos confecciones ropa de trabajo, chamarras, chalecos, overoles, gorras, deportivos y otros calidad y puntualidad Ref.: 77591483

Técnico Industrial, especializado en maquinaria textil realiza servicio de reparación, mantenimiento y consultoría en el proceso de fabricación de hilo fibra corta, fibra larga. Ref. 68002336

ESTUDIO JURÍDICO MULTIDISCIPLINARIO, atiende Procesos Civiles, Penales, Laborales, Familiares, Administrativos, Derechos Reales, Alcaldía y tramites en general en La Paz y El Alto. Nos ubicamos en la Calle Loayza No. 233 Edif. Mcal Ayacucho, Piso 9, Of. 905. Telf. 2-2200913 o 73275480.

Clínica de ojos el Alto ofrece sus servicios en medición de lentes computarizados, detección de enfermedades oculares tratamiento de cataratas, glaucoma y otros. Cirugías refractivas. Ref. Cel.-79154548 – 70157460. Localizado en Shopping El Alto, Calle 1 frente a la Plaza del lustrabotas, 4to piso.

Encuadernaciones" PACO" ofrece sus servicios en general Ref.: 72592897

Con urgencia se necesita un almacén para depósito de mercadería por la zona Santiago 2do o 12 de octubre con preferencia de libre tránsito referencia cel. 79158463 telf. 2369746 comunicarse con Huascar pierola

Carpintero realiza puertas de madera cedro, al gusto de los clientes, colocado de chapas, colocado de bisagras, barnizado, a domicilio. Ref. Cel. 75849984

Se ofrece servicio de garzón para todo tipo de acontecimientos sociales. Ref. Cel. 75224198

Se realizan inscripción vehicular, cambio de nombre, cambio de color, cambio de estructura, cambio de servicio, cambio de radicatoria, se hace trámite de placas en 24hrs. Nos ubicamos en la calle 3 entre Jorge carrasco y Av. 6 de marzo, galería Aguilar piso 2, oficina 10 Ref.: 79135438 comunicarse con la Srta. Gladys

Estudio Jurídico Brinda Accesoria Legal, trámites en general, costos reducidos y consulta gratuita. Dirección: Centro Comercial San José, Calle Jorge Carrasco Nº 80, Of. 20, lado CNS.Cel. 76433901 – 73574599

Maestro carpintero ofrece sus servicios para construcción de todo tipo de puertas, closet, mueble de cocina en todo tipo de maderas. Además se colocan chapas Ref.: 77282481

Cursos

PROFESOR NORMALISTA ofrece clases de "AYMARA "a instituciones privadas o unidades educativas referencia: 74003968-60662332

INSTITUTO TECNOLOGICOINDUSTRIAL BRASIL-BOLIVIA recibe inscripciones para tec. Superior con resolución ministerial en las carreras de informática industrial, construcción civil, siderurgia, electro medicina, electro mecánica las inscripciones son hasta el 28 de febrero inicio de clases el 23 de febrero dirección: ex fábrica de vidrio Rio seco Nº 1000 cel. 70159245

POR QUE NUESTRA CIUDAD LO MERECE. POR QUE "TU" LO NECESITAS AHORA "FIRST CLASS" EN LA CIUDAD DE EL ALTO por inauguración CERO MATRICULA ven a conocer nuestras instalaciones El Alto Av. Jorge Carrasco esq. calle 4 nº66 galería flor de oro piso 2 telf. 2824674 La Paz Av. 16 de julio (el prado) edif. San Pablo planta baja of. Nº 4 telf.: 2315544

¡Reprobaste! Circuitos eléctricos, calculo I, electrónica. Sistemas digitales? Tenemos la solución te damos clases de nivelación en matemáticas, física y química. También reparamos tus artefactos y equipos electrónicos. Ref.: 71210066-75823691

INSTITUTO TECNICO INTEGRAL cursos acelerados exclusivos para el ingreso a escuelas de formación de maestros del país (ex normales) simón bolívar, warisata, técnico Humanístico el alto, mariscal Antonio Jose de sucre, etc. Infraestructura propia en av. Antofagasta Nº 1150 Villa Dolores entre calles 7 y 8 EDIFICIO CENTAURO Teléfono 2810094 cel.:70561491 E-mail intipc.edu@gmail.com Facebook: INTI-PC-POZADAS CASTILLO EL ALTO LAPAZ BOLIVIA

Extravio

Se dio por olvido un maletín color negro con documentos de mucha importancia se ruega comunicarse urgente al cel. 77707877 se dará gratificación

Se pone en conocimiento de la población en general que el uso de la CI Nº2706393 Lpz por terceras personas será nulo por haberse extraviado en el juzgado segundo de partido de familia el alto. Particularmente mal uso por parte del abogado Jorge Dionicio Vargas Aguilar.

OXÍGENO.bo
Periódico Vital de Bolivia
www.oxigeno.bo

Los proyectos socioproductivos desarollan la pedagogía inclusiva

Por: Lic. Prof. Raúl Castañeta Quispe

LOS PROYECTOS SOCIOPRODUCTIVOS desarrollan cuatro enfoques del aprendizaje sociocomunitario en la educación: Descolonizador, Integral – Holístico promueve valores de convivencia (SER, SABER, HACER y DECIDIR), Comunitario y Productivo.

EL PROYECTO SOCIOPRODUCTIVO es un conjunto de acciones y actividades programadas que responden a las necesidades, problemas, expectativas o fortalecimiento de la vocación o potencialidad productiva de la comunidad.

Pasos para la elaboración participativa del Proyecto Socioproductivo:
Paso 1: Localización ¿Dónde?
Paso 2: Diagnóstico ¿Qué necesidades y/o problemáticas?
Paso 3: Problema ¿Para qué?
Paso 4: Título del PSP ¿Qué?
Paso 5: Fundamentación ¿Por qué?
Paso 6: Objetivos ¿Qué haremos?
Paso 7: Plan de acción ¿Cómo?
Paso 8: Presupuesto ¿Con qué?
Paso 9: Seguimiento y monitoreo
Paso 10: Evaluación

Proyecto Socioproductivo es un medio para vincular la Escuela con los problemas, necesidades, potencialidades y vocaciones de la comunidad es participativa porque la Unidad Educativa transforma y desarrolla los cuatro momentos y orientaciones metodológicas de la Práctica, Teoría, Valoración y Producción.

LA PRÁCTICA A PARTIR DE LA EXPERIENCIA, desde el contacto directo con la realidad y la experimentación; La teoría a través de la reflexión y dialogo sobre lo que estamos viviendo, un contacto directo con la realidad; La valoración es una capacidad de discernimiento en los estudiantes para que puedan valorar qué cosas tienden al bien común y cuáles no y La producción momento de la elaboración de algo tangible o intangible su pertinencia, innovación y transformación.

La evaluación es comunitaria en PSP, compromiso social, porque participan todas y todos los actores de la comunidad educativa: estudiantes, madres, padres de familia, maestras y maestros.

LA EJECUCIÓN DE LA PLANIFICACIÓN DE DESARROLLO CURRICULAR se convierte en integral: porque permite el logro del desarrollo de las dimensiones del ser, saber, hacer y decidir; holística: porque permite la comprensión y valoración del todo en convivencia armónica y complementaria con la Madre Tierra; científica: porque es un proceso organizado que utiliza instrumentos de observación, recopilación, sistematización e interpretación de la información; orientadora: porque a partir de la información que brinda la evaluación de los procesos de enseñanza y aprendizajes; flexible: porque permite aplicar una variedad de estrategias, técnicas e instrumentos; dialógica y reflexiva: porque se analizan y valoran los logros, dificultades, limitaciones y problemáticas educativas; permanente: porque se aplica de forma continua durante los procesos de enseñanza y aprendizajes; cualitativa y cuantitativa: porque ambas valoran los aprendizajes sociocomunitarios y transparente: porque los procesos de valoración y generación de la información en la evaluación de la enseñanza y aprendizajes de las y los estudiantes es clara, responsable e imparcial a través de los Proyectos Socioproductivos en las Unidades Educativas.

LOS PROYECTOS SOCIOPRODUCTIVOS constituyen una propuesta revolucionaria en educación, porque marcan el horizonte de la transformación educativa, orientada a otorgar a todas y todos los actores educativos herramientas prácticas para potenciar la producción y economía local, respondiendo a problemas que atingen a la comunidad, contribuyendo así al desarrollo regional y nacional, desarrollando procesos de descolonización reflejados principalmente en las inequidades sociales, culturales, políticas, económicas manifiestas en actitudes, acciones y estructuras discriminadoras y de violencia que requieren ser transformadas para contribuir al fortalecimiento de la interculturalidad y la equidad social en el horizonte del Vivir Bien.

Los PSP en el proceso pedagógico son considerados como una estrategia metodológica que contribuyen a transformar la realidad hacia el bien común, promueven el trabajo comunitario encausando procesos dialógicos en la que las y los actores educativos y la comunidad discuten ideas, generan consensos, planifican, generan mecanismos de coordinación en el desarrollo del proyecto, dirigen experiencias y establecen resultados que derivan en la producción de conocimientos y en la creación de respuestas para transformar la realidad local en un marco de pluralismo y diálogo.